KYRGYZPATENT

2015

ЖЫЛДЫК ОТЧЕТ ГОДОВОЙ ОТЧЕТ ANNUAL REPORT

KYRGYZPATENT

2015

Кыргыз Республикасынын Өкмөтүнө караштуу Интеллектуалдык менчик жана инновациялар мамлекеттик кызматы

ЖЫЛДЫК ОТЧЕТ · ГОДОВОЙ ОТЧЕТ · ANNUAL REPORT

Государственная служба интеллектуальной собственности и инноваций при Правительстве Кыргызской Республики
The State service of intellectual property and innovation under the Government of the Kyrgyz Republic

KYRGYZPATENT
www.patent.kg
STATE
INTELLECTUAL
PROPERTY
SERVICE
УАЛДЫК МЕНЧИК КЫЗМАТЫ

*Манас Абдыллабек уулу,
Кыргыз Республикасынын Өкмөтүнө караштуу
Интеллектуалдык менчик жана инновациялар
мамлекеттик кызматынын төрагасы*

*Манас Абдыллабек уулу,
председатель Государственной службы
интеллектуальной собственности и инноваций при
Правительстве Кыргызской Республики*

*Manas Abdyllabek uulu,
Chairman of the State Service of Intellectual Property and
Innovation under the Government of the Kyrgyz Republic*

Кымбаттуу окурман!

Кыргыз Республикасынын Өкмөтүнө караштуу Интеллектуалдык менчик жана инновациялар мамлекеттик кызматынын (Кыргызпатент) иши жөнүндө 2015-жылга жылдык отчет Кыргызпатент тарабынан интеллектуалдык менчиктин натыйжаларын укуктук коргоо чөйрөсүндөгү мамлекеттик кызмат көрсөтүүлөрдү берүү боюнча милдеттерин жүргүзүүнүн натыйжалары жөнүндө маалыматты камтыйт. Мыйзамдарды өркүндөтүү, интеллектуалдык менчикти коргоо, ата мекендик авторлор менен укук ээлеринин укуктарын камсыздоо жана интел-

Дорогой читатель!

Годовой отчет о деятельности Государственной службы интеллектуальной собственности и инноваций при Правительстве Кыргызской Республики (Кыргызпатент) за 2015 год содержит информацию о результатах осуществления Кыргызпатентом функций по предоставлению государственных услуг в сфере правовой охраны результатов интеллектуальной собственности. Конкретная работа проводилась в области совершенствования законодательства, охраны интеллектуальной собственности, обеспечения прав отечественных авторов

Dear reader!

Annual report on the activities of the State Service of Intellectual Property and Innovation under the Government of the Kyrgyz Republic (Kyrgyzpatent) for 2015 contains information on the results of Kyrgyzpatent functions of providing public services in the field of legal protection of intellectual property results. Specific work carried out in the field of improvement of the legislation, protection of intellectual property, ensuring the rights of domestic authors and right holders, and commercialization of intellectual property.

In 2015, in the field of intellectual property legislation has undergone changes

лектуалдык менчикти коммерциялаштыруу жаатында дайындуу иш жүргүзүлдү.

2015-жылы интеллектуалдык менчик жаатындагы мыйзамдар Евразия экономикалык биримдигине кошулгандыгыбызга байланыштуу өзгөртүүлөргө дуушар болду, бул болсо мыйзамга тиешелүү актыларды өркүндөтүү боюнча сунуштарды даярдоо боюнча ири иштерди уюштурууну талап кылды.

Инновациялык өнүктүрүүгө көп көнүл бурулду, алгачкы жолу өткөрүлгөн "Мыкты инновациялык долбоор" конкурсу анын практикалык жагы болуп калды. Конкурстун максаты – Кыргыз Республикасында эң келечектүү инновациялык долбоорлорду издөө, тандоо жана ишке ашырууга көмөктөшүү. Конкурстун жыйынтыктары боюнча Кыргызпатент андан ары тажрыйбалык үлгүлөрүн жасоону финансылоо үчүн 3 долбоорду тандап алды. Бул инновациялык долбоорлорду киргизүү заманбап рынок талап кылган жана өлкөнүн социалдык-экономикалык өнүгүүсүнө шарттарды түзгөн, атаандаштыкка жөндөмдүү

и правообладателей и коммерциализации интеллектуальной собственности.

В 2015 году законодательство в области интеллектуальной собственности претерпело изменения в связи с присоединением к Евразийскому экономическому союзу, что потребовало организации масштабных работ по подготовке предложений по совершенствованию подзаконных актов.

Большое внимание уделялось содействию инновационному развитию, где практической стороной стал впервые проведенный конкурс «Лучший инновационный проект». Целью конкурса являлся поиск, отбор и содействие в реализации наиболее перспективных инновационных проектов в Кыргызской Республике. По результатам конкурса Кыргызпатент отобрал 3 проекта для дальнейшего финансирования в изготовлении опытных образцов. Внедрение указанных инновационных проектов может позволить оказывать конкурентоспособные услуги, востребованные современным рынком и создающие условия для социаль-

due to accession to the Eurasian Economic Union, which required the organization of large-scale works on the preparation of proposals for improving regulations. Much attention was paid to assistance to innovative development where the held competition "The Best Innovative Project" became a practical side for the first time. The purposes of a competition were: search, selection and assistance in implementation of the most perspective innovative projects in the Kyrgyz Republic. By results of a competition, Kyrgyzpatent has selected 3 projects for further financing in production of prototypes. The introduction of these innovative projects can afford to provide competitive services demanded by the modern market and creating the conditions for socio-economic development of the country.

Within the framework of the Memorandum of Understanding between Kyrgyzpatent and the World Intellectual Property Organization in 2015 has 3 branch of the Center for Technology and Innovation Support on the basis of higher educational institutions

кызматтарды көрсөтүүгө мүмкүндүк берет.

Кыргызпатент менен Интеллектуалдык менчиктин бүткүл дүйнөлүк уюмунун ортосундагы өз ара түшүнүшүү жөнүндө меморандумдун жоболорун ишке ашыруунун алкагында 2015-жылы жогорку окуу жайлардын жана уюмдардын базасында Технологияларды жана инновацияларды колдоо борборунун 3 филиалы ачылды.

Интеллектуалдык менчик объектилерин каттоого берилген өтүнмөлөрдүн санынын өсүү тенденциясы сакталып калды, ал отчеттук мезгилде 8ден ашуун пайызга жогорулады.

Мурдагы жылдардай эле Кыргызпатенттин иши автордук укук жана чектеш укуктар объектилерин каттоого, ата мекендик жана чет элдик авторлордун, укук ээлеринин мүлктүк укуктарын камсыздоого багытталган.

Авторлор менен укук ээлеринин мүлктүк укуктарын жамааттык башкаруу жаатында маанилүү натыйжалар алынды. Алсак, 2015-жылы Кыргызпатент 10 млн. сомго жакын суммадагы автордук сыйакы жыйноону жүзөгө ашырды. 2015-жылы автордук

но-экономического развития страны.

В рамках реализации положений Меморандума о взаимопонимании между Кыргызпатентом и Всемирной организацией интеллектуальной собственности, в 2015 году открыты 3 филиала Центра поддержки технологий и инноваций на базе высших учебных заведениях и организаций.

Сохранилась тенденция роста количества поданных заявок на регистрацию объектов интеллектуальной собственности, которая в отчетном периоде повысилась на более чем 8%.

Деятельность Кыргызпатента, как и в предыдущие годы, была направлена на регистрацию объектов авторского права и смежных прав, на обеспечение имущественных прав как отечественных, так и зарубежных авторов и правообладателей. Значимые результаты достигнуты в области коллективного управления имущественными правами авторов и правообладателей. Так, в 2015 году Кыргызпатент осуществил сбор авторского вознаграждения в сумме около 10 млн. сомов. Сбор авторского вознаграждения за 2015 год по сравнению с аналогичным периодом

and organizations. Growth tendency the number of the submitted applications for objects of intellectual property which in the reporting period more than has increased by 8 % on has remained.

The activities of Kyrgyzpatent as in previous years, was aimed at the registration of copyright and related rights, to ensure the property rights of both domestic and foreign authors and right holders. Significant results are achieved by Kyrgyzpatent in the field of collective management of property rights of authors and owners. So, in 2015 Kyrgyzpatent has carried out collecting award in the sum about 10 million som. Collecting award for 2015 in comparison with the similar period of 2014 has increased by 14,1%. Summing up the past year, we can say with certainty that Kyrgyzpatent was able to realize a substantial amount of the tasks assigned to him by the Government of the Kyrgyz Republic. Allow me to wish success and innovative breakthroughs in the development and improvement of intellectual property protection and enforcement system,

сыйакыларды жыйноо 2014-жылдын ушундай эле мезгилине салыштырмалуу 14,1 %га жогорулаган.

Өткөн жылдын жыйынтыктарын чыгарып жатып, Кыргыз Республикасынын Өкмөтү Кыргызпатенттин алдына койгон милдеттердин олуттуу көлөмүн ишке ашыра алды деп ишенимдүү айтууга болот.

Интеллектуалдык менчикти коргоо жана сактоо системасын өнүктүрүү жана өркүндөтүү ишинде чыгармачыл ийгиликтерди жана инновациялык илгерилөөнү, өлкөбүздүн гүлдөп, өнүгүүсү үчүн майнаптуу иштөөгө кайтарылбас эрк, чың ден соолук каалап кетүүгө уруксат этиңиздер.

2014 года повысился на 14,1%.

Подводя итоги прошедшего года, можно с уверенностью сказать, что Кыргызпатент сумел реализовать существенный объем задач, поставленных перед ним Правительством Кыргызской Республики.

Позвольте пожелать творческих успехов и инновационных прорывов в деле развития и совершенствования системы охраны и защиты интеллектуальной собственности и получить положительный заряд бодрости и здоровья, который позволит эффективно трудиться на благо процветания и развития нашей страны.

and get a positive charge of energy and health, which will effectively work for the prosperity and development of our country.

МАЗМУНУ \ СОДЕРЖАНИЕ \ CONTENTS

Кириш сөз 3
Вступительное слово 3
Introductory speech 3

I. Интеллектуалдык менчик системасын жана инновацияларды өркүндөтүү 12
I. Совершенствование системы интеллектуальной собственности и инноваций 74
I. Improvement of the Intellectual Property and Innovation system 136

II. Интеллектуалдык менчик жаатындагы ченемдик укуктук база 29
II. Нормативная правовая база в области интеллектуальной собственности 91
II. Legal and regulatory framework in the field of intellectual property 152

III. Интеллектуалдык менчик жаатында эл аралык кызматташуу 31
III. Международное сотрудничество в сфере интеллектуальной собственности 93
III. International cooperation in the field of intellectual property 154

ИМБДУ менен кызматташуу 31
Сотрудничество с ВОИС 93
Cooperation with WIPO 154

Евразия патенттик ведомствосу менен кызматташуу 33
Сотрудничество с Евразийским патентным ведомством 96
Cooperation with Eurasian Patent Office 156

МАЗМУНУ \ СОДЕРЖАНИЕ \ CONTENTS

Ведомстволор аралык кызматташуу 34
Межведомственное сотрудничество........................ 96
Interdepartmental Cooperation.. 156

IV. Интеллектуалдык менчик объектилерин коргоо............. 37
IV. Охрана объектов интеллектуальной собственности 99
IV. Protection of intellectual property objects............................ 159

1. Ойлоп табуулар.. 37
1. Изобретения.. 99
1. Inventions.. 159

2. Пайдалуу моделдер.. 39
2. Полезные модели.. 101
2. Utility Models... 160

3. Өнөр жай үлгүлөрү.. 40
3. Промышленные образцы.. 102
3. Industrial Designs.. 162

4. Рационализатордук сунуштар.................................... 43
4. Рационализаторские предложения.......................... 105
4. Rationalization proposals... 164

5. Товардык белгилер... 43
5. Товарные знаки... 105
5. Trademarks... 165

6. Эл аралык товардык белгилер.................................... 45
6. Международные товарные знаки............................ 107
6. International Trademarks.. 166

7. Товарлар чыгарылган жерлердин аталыштары...... 47
7. Наименования мест происхождения товаров....... 109
7. Application of Origin... 168

8. Фирмалык аталыштар.. 47
8. Фирменные наименования... 109
8. Firm Names.. 168

10. Селекциялык жетишкендиктер................................. 47
10. Селекционные достижения.................................... 109
10. Selective Achievements.. 169

11. Салттуу билимдер.. 47
11. Традиционные знания... 109
11. Traditional Knowledge.. 169

12. Автордук укук жана чектеш укуктар объектилерин коргоо... 47
12. Охрана объектов авторского права и смежных прав... 109
12. Protection of Copyright and Related rights................ 169

V. Мүлктүк укуктарды жамааттык башкаруу........................... 49
V. Коллективное управление имущественными правами 111
V. Collective management of property rights............................ 170

VI. Лицензиялык келишимдерди каттоо................................. 51
VI. Регистрация лицензионных договоров.......................... 113
VI. Registration of license agreements....................................... 172

VII. Интеллектуалдык менчик укуктарын ишке ашыруу...... 54
VII. Осуществление прав интеллектуальной собственности... 116
VII. Enforcement of IP rights 174

Сот практикасы жана Кыргызпатентке караштуу Апелляциялык кеңешинин иши 54
Судебная практика и деятельность Апелляционного совета при Кыргызпатенте......... 116
Juridical practice and the activity of Board of Appeals under the Kyrgyzpatent 174

МАЗМУНУ \ СОДЕРЖАНИЕ \ CONTENTS

VIII. Маалыматтык технологияларды өздөштүрүү.................. 57

VIII. Внедрение информационных технологий 119

VIII. Introduction of information technologies 176

IX. Интеллектуалдык менчик мамлекеттик фондунун иши жана чыгармачылык ишмердикти өбөлгөлөө...................... 58

IX. Деятельность Государственного фонда интеллектуальной собственности и стимулирование творческой деятельности.. 120

IX. Activity of the State Fund of Intellectual Property and encouragement of creativity.. 177

X. Мамлекеттик патенттик –техникалык китепкананын иши жана маалыматтык тейлөө.. 64

X. Деятельность Государственной патентно-техниче-ской библиотеки и информационное обслуживание........... 126

X. Activities of the State Patent and Technical Library and Information Services 182

XI. Маалыматтык жана редакциялык-басма иши................... 68

XI. Информационная и редакционно-издательская деятельность.. 130

XI. The information and publishing activity 186

Шарттуу кыскартуулардын тизмеги... 72

Перечень условных сокращений.. 134

List of notations.. 190

Кыргыз Республикасынын Өкмөтүнө караштуу Интеллектуалдык менчик жана инновациялар мамлекеттик кызматынын 2015-жылы аткарган иштери жөнүндө маалымат

I. Интеллектуалдык менчик системасын жана инновацияларды өркүндөтүү

2015-жылы Кыргыз Республикасынын Өкмөтүнө караштуу Интеллектуалдык менчик жана инновациялар мамлекеттик кызматы (мындан ары – Кыргызпатент) 2013-2017-жылдардагы мезгилге Кыргыз Республикасын туруктуу өнүктүрүүнүн улуттук стратегиясынын, 2013-2017-жылдарда Кыргыз Республикасынын туруктуу өнүктүрүүгө өтүшү боюнча программанын жана 2012-2016-жылдарга Кыргыз Республикасында интеллектуалдык менчикти жана инновацияларды өнүктүрүүнүн мамлекеттик программасынын (мындан ары – Мамлекеттик программа) негизги максаттарын жана милдеттерин ишке ашырды. Мамлекеттик программада коюлган негизги максатка – интеллектуалдык менчик системасын жана инновациялык ишти өркүндөтүү аркылуу экономиканын өнүгүшүнө көмөктөшүү үчүн ченемдик укуктук базаны мындан ары өркүндөтүү, интеллектуалдык менчик объектилерине укуктук коргоо берүүнүн жол-жоболорун жөнөкөйлөтүү, интеллектуалдык менчик объектилерине укуктарды коргоо деңгээлин жогорулатуу, интеллектуалдык чыгармачылыкка жана интеллектуалдык менчик объектилерин коммерциялаштырууга көмөктөшүү боюнча иштер жүргүзүлдү. Ошентип маселелер интеллектуалдык менчикти коргоо жана сактоо жолу менен гана эмес, рынок экономикасынын шартында инновациялык ишти укуктук жөнгө салуу аркылуу дагы чечилди. Мамлекеттик программанын 114 иш-чараларынын ичинен 66 ишке ашырылды жана жыйынтыкталып бүттү, ишке ашыруу процессинде – 44, чыгарып салынганы – 5.

Мамлекеттик программанын алкагында 5 долбоор ишке ашырылды.

«Кыргызстандын жаңы муундагы ойлоп табуучулары жана жаңычылдары» деген долбоор боюнча интеллектуалдык чыгармачылыкты өбөлгөлөө, колдоо жана жигердендирүү, жаштарды илимий-техникалык чыгармачылык чөйрөсүнө активдүү тартуу боюнча иштер жүргүзүлүүдө. Мектеп жана мектепке чейинки мекемелердин жетекчилери менен өз ара иш жүргүзүлүүдө. Чыгармачыл инсандарга колдоо көрсөтүлүп, ийримдерди техникалык жактан жабдууга жардам көрсөтүлүүдө. Окуучулардын илимий-техникалык чыгармачылыгын жигердендирүү үчүн Кыргызстандын бардык региондорунда интеллектуалдык менчик бурчтары, илимий-техникалык моделдөө ийримдери жана жогорку окуу жайларынын базасында фольклордук ийримдер түзүлүп, ачылууда. 2015-жылдын ичинде Ысык-Кол облусунун, Нарын облусунун Ак-Талаа районунун балдар билим берүү борборлорунун базасында интеллектуалдык менчиктин 6 бурчу түзүлгөн, аларда Кыргызпатенттин жана ИМ Мамфондунун иши менен таанышууга болот. Мындан тышкары ушул ийримдердин базасын бекемдөө үчүн КРда интеллектуалдык менчик укуктарын коргоо боюнча китептер, китепчелер белекке берилди, «Интеллект, чыгармачылык жана турмуш» журналы, “КР ойлоп табуучулары”, “КР обончулары”, “КР манасчылары”, “КР композиторлору”, ошондой эле аспаптар жана материалдар берилди.

Балдар чыгармачылыгынын райондук борборлорунда жана билим берүү борборлорунда техникалык чыгармачылык көргөзмөлөрү

Ошентип 2014-жылга салыштырмалуу 2015-жылы илимий-техникалык чыгармачылыкка тартылган окуучулар менен жаштардын саны 17 %га көбөйдү.

Региондор	Балдар ийримдеринин саны, бирд.		Окуучулардын саны, киши	
	2014	2015	2014	2015
Ысык-Көл	42	52	1008	1248
Нарын	17	23	587	828
Талас	20	32	720	1152
Чүй	23	29	830	1044
Баткен	17	22	612	792
Жалал-Абад	12	17	450	610
Ош	126	131	3024	3144
Бардыгы:	**257**	**306**	**7231**	**8818**

Балдар чыгармачылыгынын райондук борборлорунда жана билим берүү борборлорунда техникалык чыгармачылыктын 10 көргөзмөсү уюштурулган, иш-чараларда ар түрдүү ийримдердин 800дөн ашуун өкүлдөрү катышты. Көргөзмөлөрдө окуучулар техникалык чыгармачылык боюнча 1040 макеттерди, долбоорлорду көрсөтүштү. Өткөрүлгөн иш-чаралардын жыйын-

тыгы боюнча резолюциялар кабыл алынды. Келечектүү ата мекендик иштелмелерди аныктоо, аларды иштеп чыгуучуларды өбөлгөлөө жана сыйлоо, мыкты ойлоп табуучулардын дайындар базасын түзүү максатында жыл сайын мыкты ойлоп табуучулар тандалып турат. Мыкты ойлоп табуучулар Кыргызпатенттин дипломдору менен сыйланышат. «Интеллектуалдык менчик» деген темада викториналар, интеллектуалдык оюндар жана орто мектептин окуучулары үчүн плакаттардын конкурсу өткөрүлүп турат.

Эл аралык конкурстарга жана олимпиадаларга, «Биз – XXI кылымдын интеллектуалдары» деген республикалык конкурска, «Ысык-Көл досторун чакырат» деген II Эл аралык фестивалга, «Жоокер ыры» деген Республикалык балдар ыр конкурсуна, «Атам, апам жана мен – техникалык үй-бүлөбүз» деген Талас облустук конкурсуна жана «Техника балдардын көз карашы менен» деген облустук конкурска катышуу үчүн келечеги кең жаш жаңычылдар тандалды жана жиберилди.

“Чакан жана орто ишканалардын инновациялык ишин өнүктүрүүгө маалыматтык көмөктөшүү” долбоору боюнча ишкерлерге маалымат жана дараметтүү бизнес-өнөктөштөрдү издөө жүргүзүүдө көмөктөшүү, чакан жана орто бизнес өкүлдөрүн инновацияларды пайдалануудан экономикалык пайда алуунун ыкмаларына окутуу боюнча иштер жүргүзүлүүдө.

Кыргызпатент тарабынан 2014-жылы “Кыргыз Республикасын 2020-жылга чейин инновациялык өнүктүрүүнүн концепциясынын” долбоору иштелип чыккан, анда Кыргызстандын экономикасынын өнүгүүнүн инновациялык жолуна өтүшү үчүн шарттарды түзүү бо-

Балдар чыгармачылыгынын райондук борборлорунда жана билим берүү борборлорунда техникалык чыгармачылык көргөзмөлөрү

юнча чаралардын зарыл болгон комплекси сунушталган. Азыркы учурда өлкөнүн мүмкүнчүлүктөрүн жана инновациялык иштин жана илимдин өнүгүшүнүн азыркы абалын эсепке алуу менен Кыргыз Республикасынын илимий-инновациялык өнүгүшүнүн концепциясын иштеп чыгууну баштоого чечим кабыл алынган, ал инновациялык жигердүүлүккө, инновациялык долбоорлорду, анын ичинде илимий-изилдөө жана тажрыйба-конструктордук иштелмелерди ишке ашырууга багытталмакчы.

Келечектүү инновациялык долбоорлорду тандоо жана аларды ишке ашырууга көмөктөшүү максатында "Мыкты инновациялык долбоор" деген конкурс өткөрүлгөн. Конкурсту өткөрүү үчүн "КРда инновациялык долбоорго киргизүүнүн критерийлери жана талаптары жөнүндө" жобо иштелип чыккан жана Кыргызпатенттин төрагасынын 2015-жылдын 21-майындагы №81 буйругу менен бекитилген.

Жыйынтыгы боюнча мындан ары каржылоо үчүн 3 долбоор тандалган:

1) "Перфораторлорду чыгаруу", Умаров Т., И. Раззаков атындагы КМТУнун Тоо иши жана тоо технологиялары институту;

2) "Адамдын ири лимфалык коллекторлорунун чыга бериш тешигин дренаждоонун операциялык эмес ыкмасын жана онкологиялык ооруларды дарылоону иштеп чыгуу", Асанов Б.У., академик У.Асанов атындагы илимий- техникалык борбору;

3) «Биротордук микро ГЭС», Обозов А.Ж., Акпаралиев Р.А., Медеров Т.Т., И. Раззаков атындагы КМТУ;

Ошондой эле "Пиролиздин жана Кыргызстандын төмөнкү сорттогу көмүрүн газификациялоонун негизинде инновациялык көмүрдү кайра иштетүү комплексин иштеп чыгуу жана түзүү" деген долбоор Борбордук Азиядагы инновацияларды өздөштүрүү борборуна сунушталган.

2015-жылы жогорку окуу жайлардын жана уюмдардын негизинде Патенттик-техникалык маалымат борборунун 3 филиалы ачылган. Борбор техникалык жана патенттик маалыматты издөөгө көмөктөшөт, ошондой эле илимий коомдун өкүлдөрүнө, ойлоп табуучуларга, ЖОЖдун студенттерине жана бизнес-коомчулуктун өкүлдөрүнө интеллектуалдык менчик объектилерине укуктарды башкарууга байланыштуу кеңештерди берет.

Инновациялык иш жаатындагы билим деңгээлин жогорулатуу, ошондой эле инновациялык процессти кадрлар менен камсыздоо максатында инновациялык иштин менеджменти чөйрөсүндө Кыргызпатент менен ТИКБнын кызматкерлери окутулду, ошондой эле

К. И. Скрябин атындагы КУАУнун базасында Технологияларды жана инновацияларды колдоо борборунун филиалынын ачылышы

ТИКБлардын филиалдары

ИМБДУ Академиясынын аралык курсунан дагы окутулду. Ушул багытта төмөнкүдөй окутуу тренингдери өткөрүлгөн:

- 2015-жылдын 27-февралында Инновациялык агрардык технологиялар борборунда (ИАТБ) «Эл аралык дайындар базасын пайдалануу менен патенттик маалыматтарды издөө» деген темада тренинг өткөрүлгөн, ага 70 киши катышкан;

- 2015-жылдын 28-февралында Ж. Баласагын атындагы Кыргыз улуттук университети менен биргелешип «Инновациялык менеджмент, интеллектуалдык менчикти коммерциялаштыруу жана аны баалоо» деген темада тренинг өткөрүлгөн, ага 31 киши катышкан;

ТИКБлардын филиалдарынын базасында «Патенттик жана патенттик эмес маалыматтарды издөө" тренинги

- 2015-жылдын 31-мартында ИМдин Мамлекеттик фондунда «Интеллектуалдык менчикти укуктук коргоо маселелери, патенттик эмес маалыматтарды пайдалануу жана интеллектуалдык менчик объектилерин коммерциялаштыруу» деген темада ТИКБнын филиалдарынын координаторлору үчүн семинар-тренинг өткөрүлгөн, ага 33 киши катышкан;

- 2015-жылдын 23-апрелинде А. С. Жаманбаев атындагы Жаратылыш ресурстар институтунда ТИКБнын ачылышынын алкагында «Эл аралык дайындар базасын пайдалануу менен патенттик маалыматтарды издөө» деген темада тренинг өткөрүлгөн, ага 164 киши катышкан;

Ысык-Көл облусунда 09-11-14.11.2015-ж. жана Талас облусунда 12.10.-17.10.2015-ж. "Мектеп окуучуларынын илимий-техникалык чыгармачылыгын өнүктүрүүдөгү көйгөйлөр жана келечеги" деген темада тегерек столдор өткөрүлгөн.

2015-жылдын 20-апрелинде Баткен мамлекеттик университетинде "Баткен облусунда мөмө-жемиш продукциясын кайра иштетүүнү инновациялык өнүктүрүүнүн көйгөйлөрү жана анын келечеги" деген темада региондук тегерек стол өткөрүлгөн.

2015-жылдын 14-майында С. Нааматов атындагы Нарын мамлекеттик университетинде "Нарын облусунда эт-сүт продукциясын кайра иштетүүнү инновациялык өнүктүрүүнүн көйгөйлөрү жана анын келечеги" деген темада тегерек стол өткөрүлгөн.

Эстония интеллектуалдык менчик жана технологияларды өткөрүп берүү борбору (EIPTTC) менен бирдикте «Инновациялык өнүгүү жана технологияларды өткөрүп берүү» жана «ЧОИни өнүктүрүүдө инновациялык иштин ролу» семинары

Эстония интеллектуалдык менчик жана технологияларды өткөрүп берүү борбору менен бирдикте «Интеллектуалдык менчик укуктарын натыйжалуу башкаруу жана аларды коргоо» семинары

2015-жылдын 3-4-июнунда Эстония интеллектуалдык менчик жана технологияларды өткөрүп берүү борбору(EIPTTC) менен биргелешип “Инновациялык өнүгүү жана технологияларды өткөрүп берүү” жана “ЧОИни өнүктүрүүдө инновациялык иштин ролу” деген семинар өткөрүлгөн. Семинар инновациялык ишти өнүктүрүү жана технологияларды өткөрүп берүү, чакан жана орто ишканалардын инновациялык ишин жигердендирүү чөйрөсүндө тажрыйбалар менен алмашуу максатында өткөрүлгөн. Семинарга EIPTTСтин, Рига техникалык университетинин, мамлекеттик орган-

дардын, КР УИАнын, ЖОЖдун, ИИИнин, КР соода-өнөр жай палатасынын, чакан жана орто ишканалардын, коомдук уюмдардын өкүлдөрү жана ойлоп табуучулар катышты. Иш-чаранын аягында инновациялык ишти өнүктүрүү, ошондой эле эки тараптуу кызматташуунун келечеги жана алардын мүмкүнчүлүктөрүнүн маселелери боюнча талкуулоо болгон. Ошондой эле Эстония интеллектуалдык менчик жана технологияларды өткөрүп берүү борборуменен бирге “Интеллектуалдык менчик укуктарын натыйжалуу башкаруу жана аларды коргоо” деген темада семинар өткөрүлгөн. Семинардын ишине Эстония интеллектуалдык менчик жана технологияларды өткөрүп берүү борборунун Башкы директору Мариус Кунингас жетектеген өкүлдөр катышкан. ЧОИнин, изилдөө институттарынын жана Технологияларды жана инновацияларды колдоо борборунун өкүлдөрү интеллектуалдык менчик укуктарын натыйжалуу башкаруу жана аларды коргоо ыкмаларына окутулган (40 киши).

20-21-октябрда Каракол жана Нарын шаарларында К. Тыныстанов атындагы Ысык-Көл мамлекеттик университетинин жана С. Нааматов атындагы Нарын мамлекеттик университетинин профессордук-окутуучулук курамынын катышуусу менен “Интеллектуалдык менчик объектилерин коммерциялаштыруунун актуалдуу маселелери” деген семинар өткөрүлгөн. Семинарларда интеллектуалдык менчик объектилерин укуктук коргоо маселелери талкууланган. Иш-чаралар интеллектуалдык менчик объектилерин коммерциялаштыруу маселелери боюнча жергиликтүү окумуштуулар, ойлоп табуучулар үчүн аянтча түзүү максатында өткөрүлгөн.

2015-жылдын 24-ноябрында Токмок шаарында “Идеядан пайда алганга чейин” деген семинар өткөрүлгөн. Семинарга ойлоп табуучулар, Кыргызпатенттин, Токмок ш. Соода-өнөр жай палатасынын өкүлдөрү, ишкерлер, чакан жана орто бизнестин өкүлдөрү катышты. Семинардын жүрүшүндө агрардык сектордо жана жеңил өнөр жайда жаңы технологияларды пайдалануу ыкмалары, контрафакттык дарылар, балдар товарлары менен күрөшүү маселелери, ошондой эле ак ниет эмес атаандаштыкты коргоо маселелери жана бизнесте товардык белгилердин ролу талкууланган. Идеядан пайда алганга чейин” ийгиликтин тарыхынойлоп табуучу, «Электрфарфору» ЖЧКнын директору В. Шипилов айтып берген, мындан ары коммерциялаштыруу үчүн ойлоп табууларды патенттөөнүн ролун белгилеген.

МПТКнын “Эгер биз болбосок – анда ким?” деген клубда ойлоп табуулар жөнүндө балдардын жасалгаланган адабияттары, “Билим – бул күч!” деген темада

ИМ объектилери жөнүндө маалыматтык продуктулар берилет, клубга Бишкек шаарынын №27, №29 мектептеринин, ошондой эле Чүй облусунун мектептеринин окуучулары барышкан.

ТИКБнын кызматкерлери тарабынан төмөнкү маселелерге байланыштуу чакан жана орто ишканалардын суроо-талаптары боюнча 681 кеңеш берилген:

- товардык белгилерди каттоо,
- ойлоп табуулар боюнча патенттик издөө;
- өнөр жай үлгүлөрүн каттоо;
- автордук укук.

МПТК кызматкерлери тарабынан өкмөттүк эмес уюмдар үчүн 10 кеңеш берилген («ROZ» ЖЧКсы, «Энергоремонт» ААКсы, «Мостовик» ЖЧКсы, «Галерея» ЖЧКсы), жеке ишкерлер үчүн 350, ошондой эле студенттер үчүн 1103 кеңеш берилген.

“Контрафакттык продукция – калктын ден соолугуна жана өмүрүнө коркунуч келтирет” деген долбоор боюнча өлкөнүн аймагында “каракчылыктын”, өзгөчө - калктын жашоосуна жана ден соолугуна коркунуч келтирген контрафакттык фармацевтикалык жана тамак-аш продукцияларынын деңгээлин төмөндөтүү боюнча иш-чаралар өткөрүлүп турган.

2015-жылдын 15-апрелинде “Кыргызстандын рыногунда контрафакттык жана жасалма дары каражаттарынын таралышына көзөмөл жүргүзүү чөйрөсүндөгү көйгөйлөр жана келечеги” деген тегерек стол өткөрүлгөн. Тегерек столдун ишине КР Саламаттык сактоо министрлигинин, КР Экономика министрлигинин, КР Өкмөтүнө караштуу Мамле-

«Кыргызстандын рыногунда контрафактылык жана жасалма дары каражаттарынын жайылтылышын контролдоо чөйрөсүндөгү көйгөйлөр жана келечектер» деген темада тегерек үстөл

кеттик бажы кызматынын, КР Өкмөтүнө караштуу Экономикалык кылмыштарга каршы күрөшүү боюнча мамлекеттик кызматынын, Бишкек шаарынын ИИББнин, КР Өкмөтүнө караштуу Монополияга каршы жөнгө салуу мамлекеттик агенттигинин, Бишкек шаарынын мериясынын жана райондук администрацияларынын, ошондой эле коомдук уюмдардын өкүлдөрү катышкан. Контрафакттык жасалма дары каражаттарынын жайылтылышыжөнүндө маалыматтарды алуу максатында ведомстволор аралык ишти күчөтүүнүн, ошондой эле коомдук уюмдар менен бирге иштешүүнүн зарылдыгы белгиленген.

2015-жылдын 15-майында Ош шаарында укук ээлери, авторлор, автордук укук жана чектеш укуктар объектилерин (театрлар, телерадиокомпаниялар жана башкалар) пайдалануучулар үчүн “Кыргыз Республикасында автордук укукту коргоо” деген тегерек стол өткөрүлгөн. Автордук укук объектилерин каттоо, ак ниет эмес пайдалануучулардын чыгармаларды мыйзамсыз пайдалангандыгы, Ош облусунун аймагында контрафакттык продукциянын жүгүртүлүшүнө бөгөт коюу жөнүндө маселелер талкууланган.

2015-жылдын 29-июнунда контрафакттык продукциянын зыяндуулугу жөнүндө социалдык плакаттарды чыгарган конкурстун жеңүүчүлөрүн сыйлоо болуп өткөн. Конкурстун негизги максаты болуп калкка контрафакттык продукциянын зыяндуулугу жөнүндөмаалымат берүүнү жогорулатуу жана контрафакт менен каракчылыкка терс мамилени калыптандыруу саналат. Контрафакттык продукциянын зыяндуулугу жөнүндө плакаттардын конкурсунда байгелүү орундарды алган

Контрафактылык продуктулардын зыяндуулугу жөнүндө социалдык плакаттарды түзүүгө конкурс

плакаттар Кыргызпатент тарабынан 300 даана чыгарылган. Плакаттар ушул акцияны өткөрүү жөнүндө басма жарнама менен бирге жыл сайын өткөрүлүүчү “Каракчылыкка жол жок” деген акциянын алдында Бишкек шаарындагы калк жыш жайгашкан жерлерде жайгаштырылган.

2015-жылдын 13-октябрында Бишкек шаарынын “Манас” кинотеатрында “Каракчылыкка жол жок - 2015” деген акция Кыргыз Республикасынын министрликтери менен ведомстволорунун, коомдук уюмдарынын өкүлдөрүнүн, авторлор менен укук ээлеринин катышуусу менен өткөрүлгөн. Каракчылыкка жол жок - 2015” акциясы “Автордук укук жана чектеш укуктар жөнүндө” Кыргыз Республикасынын Мыйзамын жайылтуу, контрафакттык продукциянын Кыргызстандын калкынын ден соолугуна жана өмүрүнө зыяндуулугу жөнүндө Кыргыз Республикасынын укук коргоо жана контролдоо органдары менен бирге Кыргызпатенттин өткөргөн

«Каракчылыкка жол жок – 2015» акциясы

«Каракчылыкка жол жок – 2015» акциясы

иш-чараларын чагылдыруу, контрафакттык жана каракчылык продукциялардын жайылтылышына бөгөт коюу, ошондой эле Кыргыз Республикасынын аймагында контрафакттык продукциялар менен күрөшүүдө Кыргыз Республикасынын мамлекеттик органдарын жигердендирүү максатында өткөрүлгөн.

2015-жылдын 4-декабрында контрафакттык продукциянын зыяндуулугу жөнүндө жарнамалык чыгырыктын мыкты сценарийин түзүүгө конкурстун калыстар мүчөлөрүнүн отуруму болуп өткөн. Конкурска Бишкек шаарындагы продакшн студиялардагы өздөрүнүн жар-

намалык чыгырыктары менен белгилүү болгон 6 автор-катышуучу 16 ишин сунуштаган. Конкурстун жыйынтыгы боюнча сунушталган иштердин ичинен сценарийдин 5 долбоору тандалып, Конкурстун экинчи туруна өткөн. 2016-жылдын январында Конкурстун калыстар тобунун экинчи отуруму болот, анда жеңүүчүлөр жарыяланат.

“Интеллектуалдык менчик маселелери боюнча укук мектеби” долбоорун ишке ашыруунун алкагындаинтеллектуалдык менчик маселелери боюнча укук коргоо жана сот органдарынын кызматкерлеринин квалификациясын жогорулатуу, интеллектуалдык менчик жаатындагы укук бузуулардын алдын алуу жана аларга бөгөт коюу боюнча мамлекеттик органдар ортосундагы натыйжалуу иштешүүнү камсыздоо боюнча иш-чаралар өткөрүлгөн.

2015-жылы дайыма Кыргызпатент тарабынан өткөрүлүүчү кыска мөөнөттүү курстарда сот органдарынын, укук коргоо органдарынын жана кызыкдар министрликтер менен ведомстволордун, ошондой эле бизнес-коомчулуктун кызматкерлеринин ичинен 126 угуучу окутулган.

Интеллектуалдык менчик маселелери боюнча укук коргоо жана сот органдарынын кызматкерлеринин квалификациясын жогорулатуу боюнча кыска мөөнөттүү курстар

ИМ боюнча курстардын угуучуларына сертификаттарды атпшыруу

Интеллектуалдык менчиктин бүткүл дүйнөлүк уюму менен бирдикте интеллектуалдык менчик укуктарын коргоо боюнча субрегионалдык семинар

2015-жылдын 21-22-октябрында Кыргызпатент ИМБДУ менен биргелешип Борбордук Азиянын укук коргоо жана сот органдарынын 39 өкүлдөрүнүн, Кыргыз Республикасынын патенттик ишенимдүү өкүлдөрүнүн, укук ээлеринин жана башкалардын катышуусу менен Интеллектуалдык менчик укуктарын коргоону камсыздоо боюнча субрегионалдык семинар өткөрүлгөн.

“Салттуу билимдер коомдун туруктуу өнүгүүсү үчүн” деген долбоор Кыргызстанда салттуу билимдерди жандандырууга, сактоого жана жайылтууга багытталган.

2015-жылдын 9-октябрында К. И. Скрябин атындагы КУАУнун Биомаданий ар түрдүүлүк борбору менен биргелешип "Ааламдашуу мезгилиндеги салттуу билимдер" темасында II Эл аралык илимий-практикалык конференция уюштурулупөткөрүлгөн, мында агробиоартүрдүүлүктү сактоодо салттуу билимдердин ролу жана орду, салттуу билимдерди изилдөө методологиясы жана булактары, ааламдашуу шартында салттуу билимдердин этномаданий баалуулуктары жөнүндө маселелер талкууланган. Конференцияга КР УИАнын, ЖОЖдун өкүлдөрүнүн, ошондой эле этнографтардын ичинен 100дөн ашуун киши катышты.

2015-жылдын 15-декабрында "Кыргыз Республикасында салттуу билимдер, генетикалык ресурстар жана заманбап биотехнология" деген семинар өткөрүлгөн. Иш-чарада төмөнкү баяндамалар окулду: "Кыргыз Республикасында салттуу билимдерди укуктук коргоо", "Кыргыз Республикасындагы жапайы мөмөлүү өсүмдүктөрдүн генетикалык ресурстары", "Билим берүү системасында салттуу билимдер", "Генетикалык ресурстарга мүмкүндүк алуу жана аларды өз ара пайдалуу маселелери боюнча кырдаалды талдоо". Генетикалык ресурстардын негизинде салттуу билимдерди укуктук коргоо, өсүмдүктөрдүн сейрек кезигүүчү, жоголуп бара жаткан түрлөрүн сактоо, генетикалык ресурстарга мүмкүндүк алууну жөнгө салуунун Нагой протоколу жана Биологиялык артүрдүүлүк жөнүндө конвенцияга байланыштуу аларды пайдалануудан алынган пайданы акыйкат жана бирдей негизде биргелешип пайдалуу маселелери талкууланган. Семинардын аягында резолюция кабыл алынган жана электрондук почта аркылуу семинардын 28 катышуучусуна жөнөтүлгөн, алар Билим берүү жана илим министрлигине, КТЧКТЧМАга ушул семинардын катышуучулары талкуулаган жана алар сунуштаган сунуштары менен каттар жөнөтүлгөн.

Кыргыз Республикасынын Өкмөтүнүн 2012-жылдын 31-январындагы №67 токтому менен бекитилген "Манас" эпосун сактоо, изилдөө жана кеңири жайылтуу боюнча Кыргыз Республикасынын 2012-2017-жылдардагы мезгилге карата улуттук программасын ишке ашыруунун алкагында:

- Кыргызпатенттин, КР Маданият жана туризм министрлигинин, КР УИАнын кызматкерлеринин жана жаш манасчылардын курамынан турган биргелешкен ведомстволор аралык жумушчу топ түзүлгөн;

- Кыргызпатент жыл сайын «Манас» эпосу менен CD жана DVD-дисктердин 3000 нускасын чыгарат. 2015-жылы манасчы Дөөлөтбек Сыдыковдун аткаруусундагы «Манас» эпосу менен CD жана DVD-дисктерди даярдаган.

Манасчы Дөөлөтбек Сыдыковдун айтуусундагы "Манас" эпосторун CD жана DVD-дисктеринин бетачары

Манасчы Дөөлөтбек Сыдыковдун айтуусундагы "Манас" эпосторун CD жана DVD-дисктеринин бетачары

II. Интеллектуалдык менчик жаатындагы ченемдик укуктук база

Интеллектуалдык менчик жаатындагы мыйзамдарды өркүндөтүү билимге негизделген экономиканы калыптандыруу үчүн зарыл болгон шарттарды түзүүгө, укук ээлеринин укуктарын, мыйзамдык кызыкчылыктарын ишке ашырууга жана коргоону камсыздоого, интеллектуалдык менчикти коргоо системасынын инфраструктурасын өнүктүрүүгө жана аны башкарууга багытталган.

2015-жылдын 12-январында “Селекциялык жетишкендиктерди укуктук коргоо жөнүндө” Кыргыз Республикасынын Мыйзамына өзгөртүүлөрдү жана толуктоолорду киргизүү тууралуу” Кыргыз Республикасынын Мыйзамы күчүнө кирген. Мыйзам интеллектуалдык менчик жаатындагы КР мыйзамдарын Беларусь Республикасынын, Казакстан Республикасынын жана Россия Федерациясынын Бирдиктүү экономикалык аймагына Кыргыз Республикасынын кошулуусунун алкагында Евразия экономикалык биримдиги (ЕАЭБ) жөнүндө Келишимге ылайык келтирүү максатында кабыл алынган.

2015-жылдын 27-апрелинде “Кыргыз Республикасынын Патенттик мыйзамына өзгөртүүлөрдү жана толуктоолорду киргизүү тууралуу” Кыргыз Республикасынын Мыйзамы күчүнө кирген. Мыйзам Кыргызстандын рыногуна генерикалык дары препараттарынын экономикалык жактан жеткиликтүүлүгүн камсыз кылуу үчүн шарттарды түзүү максатында кабыл алынган.

2015-жылдын 6-августунда “Салттуу билимдерди коргоо жөнүндө” Кыргыз Республикасынын Мыйзамына өзгөртүүлөрдү жана толуктоолорду киргизүү тууралуу” Кыргыз Республикасынын Мыйзамы күчүнө кирген.

Мыйзам ченемдик укуктук актыларды инвентаризациялоо боюнча Кыргыз Республикасынын Юстиция министрлигине караштуу Ведомстволор аралык комиссиянын ишмердүүлүгүнүн алкагында иштелип чыккан жана Кыргыз Республикасынын мыйзамдары менен карама-каршылыктарды жана кенемтелерди четтетүүгө багытталган.

2015-жылдын 19-июлунда “Топологиялык интегралдык микросхемаларды укуктук коргоо жөнүндө” КР Мыйзамына өзгөртүүлөрдү киргизүү тууралуу” Кыргыз Республикасынын Мыйзамы күчүнө кирген. Мыйзам ченемдик укуктук актыларды инвентаризациялоо боюнча Кыргыз Республикасынын Юстиция министрлигине караштуу Ведомстволор аралык комиссиянын ишмердүүлүгүнүн алкагында иштелип чыккан жана Кыргыз Республикасынын мыйзамдарындагы карама-каршылыктарды жана кенемтелерди четтетүүгө багытталган.

Жогоруда аталган мыйзамдарды аткаруу үчүн интеллектуалдык менчик жаатындагы мыйзам алдындагы ченемдик укуктук актыларга тиешелүү оңдоолор киргизилген, тактап айтканда:

- Кыргыз Республикасынын Өкмөтүнүн чечимдерин “Селекциялык жетишкендиктерди укуктук коргоо жөнүндө” Кыргыз Республикасынын Мыйзамына ылайык келтирүү максатында 2015-жылдын 7-сентябрында №619 “Кыргыз Республикасынын Өкмөтүнүн айрым чечимдерине өзгөртүүлөрдү жана толуктоолорду киргизүү тууралуу” токтом кабыл алынган;

- Кыргыз Республикасынын Өкмөтүнүн чечимдерин Кыргыз Республикасынын Патент мыйзамына өзгөртүүлөрдү жана толуктоолорду киргизүү жөнүндө” Кыргыз Республикасынын Мыйзамынаылайык келтирүү максатында 2015-жылдын 21-сентябрында №652 “Кыргыз Республикасынын Өкмөтүнүн айрым чечимдерине өзгөртүүлөрдү жана толуктоолорду киргизүү тууралуу” токтом кабыл алынган;

- интеллектуалдык менчик жаатындагы мыйзамдарды“Салттуу билимдерди коргоо жөнүндө” Кыргыз Республикасынын Мыйзамына ылайык келтирүү максатында 2015-жылдын 27-октябрында №753 “Кыргыз Республикасынын Өкмөтүнүн айрым чечимдерине өзгөртүүлөрдү жана толуктоо киргизүү тууралуу” токтом кабыл алынган.

III. Интеллектуалдык менчик жаатында эл аралык кызматташуу

Кыргыз Республикасынын Өкмөтүнө караштуу Интеллектуалдык менчик жана инновациялар мамлекеттик кызматынын (Кыргызпатент) эл аралык кызматташууну өнүктүрүү боюнча иши Кыргыз Республикасынын кызыкчылыктарын камсыздоого жана тиешелүү эл аралык келишимдерден келип чыккан Кыргыз Республикасынын милдеттенмелерин аткарууга, ошондой эле эл аралык уюмдар жана чет өлкөлүк өнөктөр менен кызматташууну өнүктүрүүгө багытталган.

ИМБДУ менен кызматташуу

Кыргызпатенттин эң артыкчылыктуу багыттарынын бири болуп Интеллектуалдык менчиктин бүткүл дүйнөлүк уюму (мындан ары - ИМБДУ) менен тыгыз жана жемиштүү кызматташуу саналат.

2015-жылдын 23-24-июнунда Ош шаарында Интеллектуалдык менчиктин бүткүл дүйнөлүк уюму менен биргелешип “Университеттер жана илимий-изилдөө мекемелери үчүн интеллектуалдык менчик жаатындагы саясат” деген семинар өткөрүлгөн. Семинар ЖОЖдордо жана илимий-изилдөө мекемелеринде интеллектуалдык менчик боюнча саясаттык калыптандыруу боюнча башка өлкөлөрдүн тажрыйбаларын үйрөнүүгө багытталган. Иш-чарага КР Билим берүү жана илим министрлигинин, Ош шаарынын мэриясынын, ЖОЖдордун, ИИИнин өкүлдөрү жана ТИКБнын координаторлору (41 киши) катышкан.

Бардык катышуучулар ар бир ЖОЖдо жана ИИИде интеллектуалдык менчик жаатындагы саясатты иштеп чыгуу зарыл экендигине макул болушту, ал ИМди пайдалануунун натыйжалуулугун жогорулатуу-

га жана ИМди коммерциялаштыруудан киреше алууга көмөктөшөт.

2015-жылдын 21-22-октябрында Интеллектуалдык менчиктин бүткүл дүйнөлүк уюму менен биргелешип Интеллектуалдык менчик укуктарын коргоо боюнча субрегиондук семинар өткөрүлгөн. Семинарга сот, укук коргоо, бажы органдарынын өкүлдөрү жана Борбордук Азия өлкөлөрүнүн кызыкдар уюмдарынын жана Беларусь Республикасынын өкүлдөрү катышкан.

Семинарда интеллектуалдык менчик укуктарын коргоого теңдемделген мамиле кылуу, интеллектуалдык менчик укуктарын коргоо боюнча эл аралык укуктук тартип, Борбордук Азияда интеллектуалдык менчик укуктарын коргоо практикасы тууралуу маселелер талкууланды. Бул иш-чара сот, укук коргоо, бажы органдарынын өкүлдөрү, укук ээлери жана Кыргызпатенттин адистери үчүн интеллектуалдык менчик укуктарын коргоо, укук колдонуудагы дүйнөлүк тенденцияларды жана чет өлкөлөрдүн тажрыйбаларын үйрөнүү, сот практикасы, анын ичинде Кыргызстанда контрафакттык жана жасалма продукцияны жайылтууга каршы күрөшүү маселелеринде иш жүзүндөгү мааниси орун алды.

ИМБДУнун катышуучу-мамлекеттеринин Башкы ассамблеясынын отурумунун 55-сериясынын ишинин алкагында эки тараптуу жолугушуулар болуп өттү:

- ИМБДУнун Башкы директору жана Кавказ, Борбордук Азия жана Чыгыш Европа өлкөлөрүнүн, ИМБДУнун өткөөл жана өнүккөн экономикасы менен өлкөлөрдүн департаментинин начальниги менен эки тараптуу жолугушуу;
- Польша патенттик ведомствосунун президенти менен эки тараптуу жолугушуу;
- Түрк патенттик институту жана Япония патенттик ведомствосунун өкүлдөрү менен эки тараптуу жолугушуу.

ИМБДУнун Башкы ассамблеясынын жыйынтыгы боюнча 2016-жылы ИМБДУ менен биргелешип иш-чараларды өткөрүү жөнүндө ИМБДУ менен келишимге келишти:

1. Конференция: «Кыргыз Республикасында интеллектуалдык менчикти жана инновацияларды өнүктүрүүнүн стратегиясы. Жыйынтыгы жана келечеги»;

2. Семинар: «Автордук укук. Каракчылык продукцияларын жайылтууга каршы күрөшүү: тажрыйба жана келечеги»;

3. Семинар: «Чакан жана орто ишканаларды өнүктүрүү үчүн товардык белгилердин ролу».

ИМБДУнун катышуучу-мамлекеттеринин генералдык ассамблеясынын отурумдарынын 55-сериясы

ИМБДУнун катышуучу-мамлекеттеринин генералдык ассамблеясынын отурумдарынын 55-сериясынын алкагында ИМБДУнун генералдык директору Френсис Гарри менен жолугушуу

Евразия патенттик ведомствосу менен кызматташуу

Отчеттук жылы Кыргызпатент Евразия патенттик ведомствосу менен ийгиликтүү кызматташууну улантты, бул Кыргызпатенттин адистерине жыл сайын төмөнкү окутуу программаларында профессионалдык кайра даярдоонун алкагында өз квалификациясын жана билим деңгээлин жогорулатууга мүмкүндүк берет:

«Евразия өтүнмөлөрүнө экспертиза жүргүзүү жана евразия патенттерин берүү»; «ЕАПВда колдонулуучу маалыматтык технологиялар», ошондой эле Россия мамлекеттик интеллектуалдык менчик академиясынын базасында «Интеллектуалдык менчик. Патент таануу» программасы боюнча. 2015-жылы бул программалар боюнча Кыргызпатенттин үч адиси окушту.

Кыргызпатент интеллектуалдык менчик системасын өнүктүрүүнүн актуалдуу маселелери талкуулануучу ЕАПУнун Административдик кеңешинин отурумуна активдүү катышып турат.

Ведомстволор аралык кызматташуу

2015-жылы чет өлкөлүк патенттик ведомстволордун өкүлдөрү менен бир катар эки тараптуу жолугушуулар болуп өттү, тактап айтканда:

1. Интеллектуалдык менчик боюнча Корея ведомствосунун өкүлдөрү менен жолугушуу (KIPO). Жолугушуунун жүрүшүндө ИМ чөйрөсүндө автоматташтыруу системасын өнүктүрүү боюнча кызматташуунун келечеги талкууланган. KIPO эксперттери тарабынан Түштүк Корея патенттик системасынын автоматташтыруу жаатындагы мүмкүнчүлүктөрү жөнүндө бетачар, ошондой эле бир катар өлкөлөрдө ишке ашырылган долбоорлор жөнүндө маалымат сунушталган. Өз кезегинде Кыргызпатенттин адистери интеллектуалдык менчик объектилерине өтүнмө берүүнүн электрондук системасына жана электрондук иш кагаздарын жүргүзүүгө өтүүдө ведомствонун учурдагы милдеттери жөнүндө айтып беришти.

2. “World Friends Korea”Advisors program” программасынын алкагында КореяРеспубликасынын эксперт-консультанты менен жолугушуу болуп өттү.

3. Умбрия шаарынын (Италия) делегациясы менен жолугушуу

4. “Селекциялык жетишкендиктерди укуктук коргоо жөнүндө” Кыргыз Республикасынын Мыйзамына өзгөртүүлөрдү жана толуктоолорду киргизүү тууралуу” КР Мыйзамынын долбоорун талкуулоо үчүн КРда экспортко багытталган үрөндөрдү жана жашылча-жемиш өсүмдүктөрдүн өндүрүшүн илгерилетүү боюнча JICA долбоорунун алкагында JICA Япония Эл аралык кызматташуу агенттигинин өкүлдөрү менен жолугушуу;

5. 2015-жылдын 27-апрелинде Эстониянын Интеллектуалдык менчик жана технологияларды өткөрүп берүү борборунун делегациясынын Кыргызстанга иш сапарынын жүрүшүндө Кыргызпатент менен Эстония Республикасынын Интеллектуалдык менчик жана технологияларды өткөрүп берүү борборунун ортосундагы эки тараптуу кызматташуу жөнүндө Меморандумга кол коюлган.

Эстония интеллектуалдык менчик жана технологияларды өткөрүп берүү борборунун (EIPTTC) делегациясы менен эки тараптуу жолугушуу

Кыргызпатент менен Эстония интеллектуалдык менчик жана технологияларды өткөрүп берүү борборунун (EIPTTC) ортосундагы эки тараптуу кызматташуу жөнүндө меморандумга кол коюу

6. "Технологиялык өнүктүрүү боюнча улуттук агенттик" АКнын төрагасы менен жолугушуу. Жолугушуу 2015-2016-жылдары Кыргызпатент менен Казакстан Республикасынын УАТР АК ортосунда инновациялык долбоорлорду ишке ашыруу жаатында кызматташуу жөнүндө макулдашууну ишке ашыруу боюнча иш-чаралардын планынын алкагында уюштурулган. Жолугушуунун жүрүшүндө инновациялык ишти өнүктүрүү жаатында эки тараптуу кызматташуунун келечеги жана анын мүмкүнчүлүктөрү талкууланган;

7. Европа өлкөлөрүнүн илим жаатындагы эксперттери менен жолугушуу. Делегациянын курамында Австрия, Германия, Греция, Эстония жана Казахстандын эл аралык эксперттери дагы болушту. Европа делегациясынын иш сапарынын алкагында министрликтердин, мамлекеттик уюмдардын жетекчилери, академиялык илимий-изилдөө институттардын директорлору ж.б.у.с. менен жолугушуулар болуп өттү.Иш сапардын максаты болуп достук мамиленин негизинде өз ара окутуу процессинде Кыргызстанда белгиленген реформаларды ишке ашыруу үчүн улуттук илимий-изилдөө системасын үйрөнүү жана талдоо саналат.

Австрия, Германия, Греция, Эстония жана Казакстандан келген, илим жаатындагы эл аралык эксперттердин делегациясы менен жолугушуу

IV. Интеллектуалдык менчик объектилерин коргоо

Өнөр жай менчик объектилердин жана селекциялык жетишкендиктердин экспертизасы жана аларды каттоо

1. Ойлоп табуулар

2015-жылы Кыргызпатентке ойлоп табууга патент алууга 126 өтүнмө келип түшкөн, бул өткөн жылга салыштырмалуу 9.35 %га азыраак. Чет өлкөлүк өтүнмө ээлеринен 4 өтүнмө келип түшкөн (Украинадан – 3, Германиядан - 1).

Ойлоп табууларга патенттерди берүүгө өтүнмөлөрдүн келип түшүү динамикасы (2015-2015-жылдар)

1.1-таблица

Көрсөткүчтүн аталышы	2011	2012	2013	2014	2015
Өтүнмөлөрдүн жалпы саны	129	111	114	139	126
Улуттук өтүнмөлөр	124	110	111	132	122
Чет өлкөдөн келип өтүнмөлөр	5	1	3	7	4

2015-жылы ойлоп табууларга патенттерди берүүгө өтүнмөлөр боюнча 117 чечим чыгарылган. Ойлоп табууларга өтүнмөлөр боюнча оң чечимдер чыгарылган чечимдердин жалпы санынан 92,3%ды түзөт.

РСТ жол-жобосу боюнча 1 өтүнмө, Евразия патенттик конвенциясынын жол-жобосу боюнча 6 өтүнмө келип түшкөн.

Эл аралык патенттик жиктештирүү (ЭПЖ) боюнча өтүнмөлөрдү бөлүштүрүү төмөнкү бөлүмдөрдөгү ойлоп табууларга көп сандагы өтүнмөлөр келип түшкөндүгүн көрсөтүп турат: «А: Адамдын турмуштук керектөөлөрүн канааттандыруу», «В: Ар түрдүү технологиялык процесстер», «С: Химия; металлургия», «F: Механика; жарык берүү; жылытуу; кыймылдаткычтар жана соркыскычтар; куралдар жана ок-дарылар; жардыруу иштери», андан кийин «Е: Курулуш; тоо иштери».

Эл аралык патенттик жиктештирүүгө ылайык өтүнмөлөрдү бөлүштүрүү (2013-2015-жылдар)

1.1-диаграмма

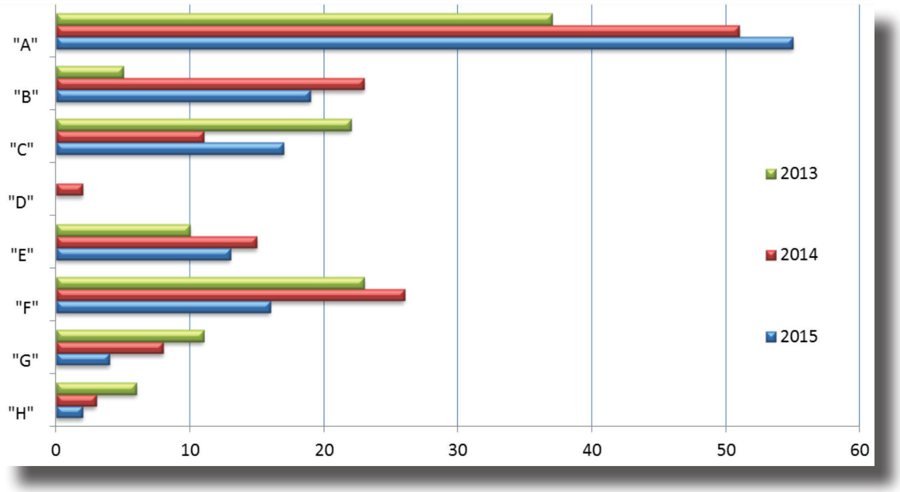

«А» - адамдын турмуштук керектөөлөрүн канааттандыруу

«В» - ар түрдүү технологиялык процесстер

«С» - химия; металлургия

«D» - текстиль; кагаз

«Е» - курулуш; тоо иштери

«F» - механика; жарык берүү; жылытуу; кыймылдаткычтар жана соркыскычтар; куралдар жана ок-дарылар; жардыруу иштери

«G» - физика

«Н» - электр кубаты

2015-жылдын 31-декабрына каратаабалы боюнча Кыргыз Республикасынын аймагында 4024 ойлоп табуулар корголууда, анын ичинде улуттук жол-жоболор боюнча -347 (өтүнмө ээсинин жоопкерчилигиндеги патенттер – 321, патенттер – 26), Евразия патенттик конвенциясынын жол-жобосу боюнча – 3677.

2. Пайдалуу моделдер

2015-жылы Кыргызпатенткепайдалуу моделдерге патент алууга 17 өтүнмө келип түшкөн, анын ичинен чет өлкөдөн келип түшкөн өтүнмөлөр – 3, Россия (RU).

Экспертиза тарабынан 13 чечим чыгарылган, анын ичинен оң чечим – 12, кайра сурап алынганы - 1.

Пайдалуу моделдерди каттоого келип түшкөн өтүнмөлөрдүн динамикасы (2011-2015-жылдар)

2.1-таблица

Көрсөткүчтүн аталышы	2011	2012	2013	2014	2015
Өтүнмөлөрдүн жалпы саны	10	17	9	10	17
Улуттук өтүнмөлөр	10	17	8	8	14
Чет өлкөдөн келип өтүнмөлөр	-	-	1	2	3

Эл аралык патенттик жиктештирүү (ЭПЖ) боюнча пайдалуу моделге өтүнмө ээлери тарабынан көп сандагы өтүнмөлөр төмөнкү бөлүмдөргө келип түшкөндүгүн көрсөтүп турат: «А: Адамдын турмуштук керектөөлөрүн канааттандыруу», «Е: Курулуш; тоо иштери».

Эл аралык патенттик жиктештирүүгө ылайык өтүнмөлөрдү бөлүштүрүү (2013-2015-жылдар)

2.1-диаграмма

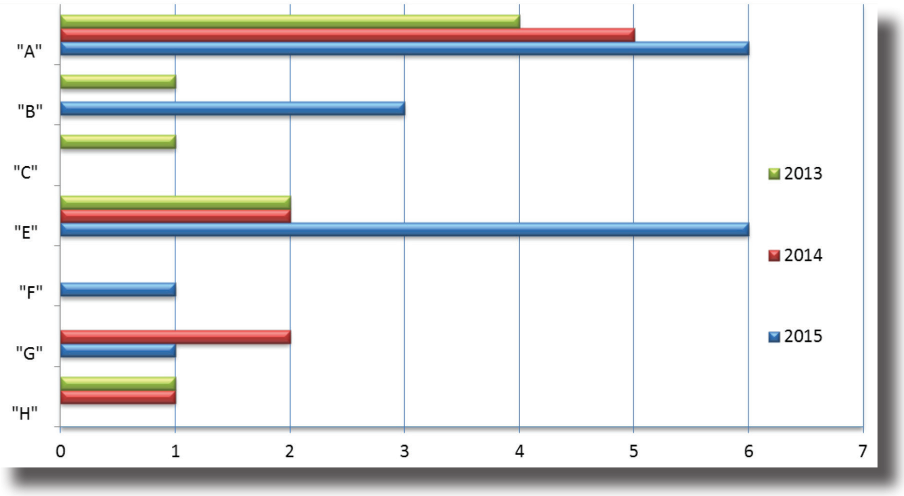

«А» - адамдын турмуштук керектөөлөрүн канааттандыруу

«В» - ар түрдүү технологиялык процесстер

«С» - химия; металлургия

«Е» - курулуш; тоо иштери

«F» - механика; жарык берүү; жылытуу; кыймылдаткычтар жана соркыскычтар; куралдар жана окдарылар; жардыруу иштери

«G» - физика

«Н» - электр кубаты

2015-жылдын 31-декабрына карата абалы боюнча Кыргыз Республикасынын аймагында 40 пайдалуу модель корголууда.

3. Өнөр жай үлгүлөрү

2015-жылы өнөр жай үлүлөрүнө патент алууга 23 өтүнмө келип түшкөн, улуттук өтүнмө ээлеринен – 12 (жеке жактардан– 11, юридикалык жактардан - 1), чет өлкөлүк өтүнмө ээлеринен - 11(Япониядан -1, Кытайдан – 7, Россиядан – 1, Украинадан – 2).

Мурдагы жылга салыштырмалуу өтүнмөлөрдүн саны 43,3%га азайды.32оң чечим чыгарылган.

Өнөр жай үлгүлөрүн каттоого келип түшкөн өтүнмөлөрдүн динамикасы (2011-2015-жылдар)

Таблица 3.1.

Көрсөткүчтүн аталышы	2011	2012	2013	2014	2015
Өтүнмөлөрдүн жалпы саны	25	36	14	53	23
Улуттук өтүнмөлөр	20	17	12	47	12
Чет өлкөдөн келип өтүнмөлөр	5	19	2	6	11

Өнөр жай үлгүлөрүн эл аралык патенттик жиктештирүүгө (ӨҮЭЖ) ылайык өтүнмөлөрдүн көп саны төмөнкүлөргө тиешелүү болду: 09-01-классчасы (шишелер, флакондор, банкалар, чоң шишелер,..), 12-15 (авто үчүн шиналар жана тайгаланууга каршы чынжырлар …), 06-01 (отургучтар, креслолор жана ушу сыяктуу эмеректер…), 09-07 (Жабуу үчүн куралдар, …), 01-01 (адамдар жана жаныбарлар үчүн тамак-аш продуктулары …), 02-05 (галстуктар, шарфтар, кичине жо-

олуктар…), 11-02 (стол үчүн жасалгалар, кооз жасалгалар, вазалар…), 14-12 (перифериялык түзүлүштөр үчүн жабдуулар…).

ӨҮЭЖгө ылайык өтүнмөлөрдү бөлүштүрүү (2013-2015-жылдар)

3.1-диаграмма

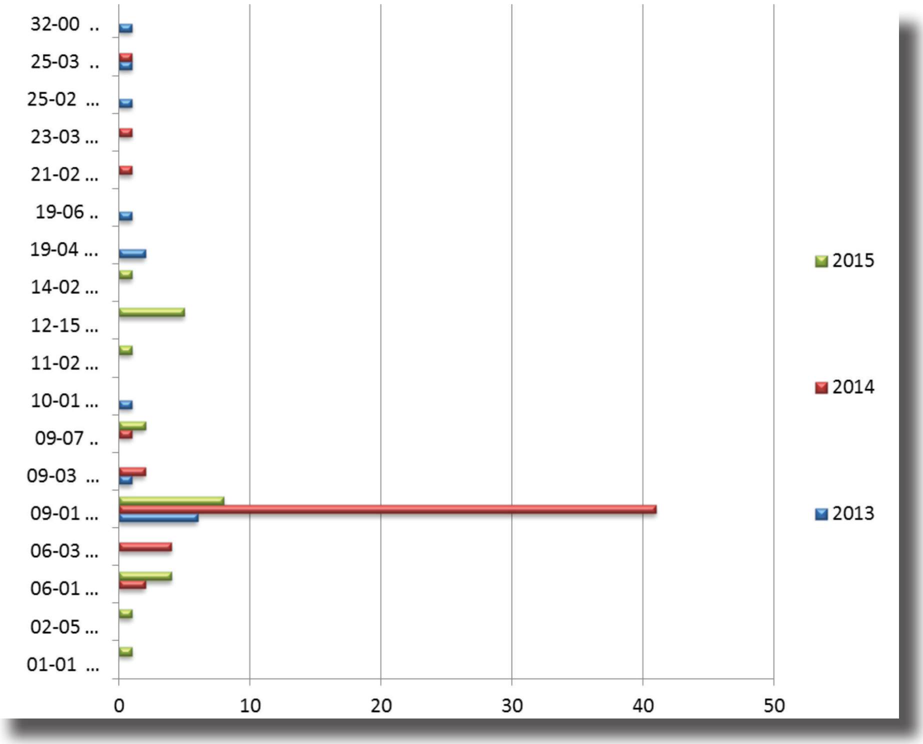

Диаграмманын ичиндегилер:

32-00 Графикалык символдор жана

25-03 Үйлөр жана гараждар жана

25-02 Бланктык, курама же

23-03 Жылытуу үчүн жабдуу

21-02 Спорттук жабдуу

19-06 Каттар үчүн материалдар жана шаймандар

19-04 Китептер, дептерлер,

14-02 Перифериялык түзүлүштөр үчүн жабдуулар

12-15 Авто үчүн шиналар жана тайгалануунун алдын алуучу чынжырлар

11-02 Стол үчүн жасалгалар, кооз жасалгалар, вазалар

10-01 Дубал, мунара

09-07 Жабуу үчүн куралдар

09-03 Кутулар, үкөктөр

09-01 Шишелер, флакондор, ...

06-03 Эмерек буюмдары

06-01 Отургучтар, креслолор...

02-05 Галстуктар, шарфтар, кичине жоолуктар…

01-01 Адамдар жана жаныбарлар үчүн тамак-аш продуктулары …

2015-жылдын 31-декабрына каратаабалы боюнча Кыргыз Республикасынын аймагында 6021 өнөр жай үлгүсү корголууда, анын ичинде улуттук жол-жоболор боюнча –145 (анын ичинен өтүнмө ээсинин жоопкерчилигиндеги патенттер – 113, патенттер – 32), Гаага макулдашуусунун жол-жобосу боюнча – 5876.

Гаага макулдашуусунун жол-жобосуна ылайык Кыргызпатентке Кыргыз Республикасын патенттөө өлкөсү катары көрсөтүлүп, Эл аралык өнөр жай үлгүлөрүнүн бюллетенинин 45 номери жөнөтүлгөн. Өтүнмөлөрдүн саны – 215,анда өнөр жай үлгүлөрү- 768.

2015-жылы Гаага макулдашуусунун жол-жобосу боюнча өтүнмөлөрдү өтүнмө ээлеринин өлкөлөрү боюнча бөлүштүрүү

3.2-таблица

Өлкө	Өлкөнүн коду	2015
Швейцария	CH	167
Италия	IT	19
Турция	TR	11
Болгария	BG	3
Франция	FR	3
Япония	JP	2
Люксембург	LU	2
АКШ	US	2
Башка өлкөлөр		6
Бардыгы:		215

2015-жылдын 31-декабрына карата Кыргыз Республикасынын аймагында Гаага макулдашуусунун жол-жобосу боюнча 5876өнөр жай үлгүлөрү корголууда. Отчеттук мезгилдин ичинде 212 оң чечим чыгарылган.

4. Рационализатордук сунуштар

Отчеттук жылы рационализатордук сунуштарды каттоого 35 өтүнмө келип түшкөн. 2014-жылга салыштырмалуу өтүнмөлөрдүн саны 58,3%га азайды.

Рационализатордук сунуштарга келип түшкөн өтүнмөлөрдүн динамикасы (2011-2015-жылдар)

4-таблица

Көрсөткүчтүн аталышы	2011	2012	2013	2014	2015
Өтүнмөлөрдүн саны	41	72	68	60	35

Көрсөтүлгөн мезгилдин ичинде рационализатордук сунуштарды каттоого 37 оң чечим чыгарылган.

2015-жылдын 31-декабрына карата катталган рационализатордук сунуштардын саны 825 түзгөн.

5. Товардык белгилер

2015-жылы товардык белгилерди улуттук жол-жобо боюнча каттоого 748 өтүнмө келип түшкөн. 2014-жылга салыштырмалуу келип түшкөн өтүнмөлөрдүн саны 4,8%га көбөйдү. Улуттук өтүнмө ээлеринен келип түшкөн өтүнмөлөрдүн үлүшү 32,5%, чет өлкөлүк өтүнмө ээлеринен – 67,5 %ды түздү.

Товардык белгилерди каттоого келип түшкөн өтүнмөлөрдүн динамикасы (2011-2015-жылдар)

5.1-таблица

Көрсөткүчтүн аталышы	2011	2012	2013	2014	2015
Өтүнмөлөрдүн жалпы саны	724	703	706	714	748
Улуттук өтүнмөлөр	180	184	232	275	243
Чет өлкөдөн келип түшкөн өтүнмөлөр	544	519	474	439	505

Көрсөтүлгөн мезгилдин ичинде товардык белгилерге өтүнмөлөр боюнча 650 оң чечим чыгарылган, каттоодон баш тартылган чечимдер - 40.

Өлкөлөр боюнча улуттук жол-жоболор боюнча келип түшкөн өтүнмөлөрдү бөлүштүрүүдө өтүнмөлөрдүн көп саны Кыргызстан, АКШ, Корея, Кытай, Швейцария, Россия Федерациясынан келип түшкөндүгүн көрсөтүп турат.

Өтүнмөлөрдү өтүнмө ээлеринин өлкөлөрү боюнча бөлүштүрүү (2015-ж.)

5.2-таблица

Өлкө	Өлкөнүн коду	2015
Кыргызстан	KG	243
АКШ	US	144
Корея	KR	48
Кытай	CN	35
Швейцария	CH	29
Россия Федерациясы	RU	29
Улуу Британия	GB	24
Индия	IN	24
Казакстан	KZ	23
Турция	TR	17
Грузия	GE	13
Япония	JP	12
Гонконг	HK	9
Кипр	CY	8
Нидерланды	NL	6
Виргин аралдары (Британия)	VG	6
Мальта	MT	6
Сингапур	SG	6
Бразилия	BR	5
Германия	DE	5
ОАЭ	AE	5
Франция	FR	5
Чехия Республикасы	CZ	5
Ирландия	IE	4
Куба	CU	4
Дания	DK	3
Кайман аралдары	KY	3
Сауд Аравиясы	SA	3
Тайвань	TW	3
Өзбекстан	UZ	3
Мексика	MX	2
Эстония	EE	2
Башка өлкөлөр		14
Бардыгы:		748

2015-жылдын 31-декабрына карата Кыргыз Республикасынын аймагында улуттук жол-жобо боюнча 9847 товардык белги корголууда

6. Эл аралык товардык белгилер

2015-жылы Товардык белгилерди эл аралык каттоо жөнүндө Мадрид системасы боюнча 2844 өтүнмө келип түшкөн жана 2243 каттоо узартылган, мурдагы жылга салыштырмалуу жаңы өтүнмөлөрдүн келип түшүүсү 13,8%га көбөйгөн.

Келип түшкөн эл аралык өтүнмөлөрдүн динамикасы (2011-2015-жылдар)

6.1-таблица

Көрсөткүчтүн аталышы	2011	2012	2013	2014	2015
Өтүнмөлөрдүн саны	4342	4091	4585	4448	5087
Келип түштү (жаңы)	2625	2724	3006	2497	2844
Узартылды	1717	1367	1579	1951	2243

Жылдар боюнча өтүнмө ээлеринин өлкөлөрү боюнча келип түшкөн эл аралык өтүнмөлөрдү н санын бөлүштүрүү

6.2-таблица

Өлкө	2013	2014	2015
Россия	434	394	388
Германия	207	199	273
АКШ	201	194	271
Кытай	335	265	252
Швейцария	204	161	220
Турция	325	262	190
Италия	149	142	121
Франция	143	105	121
Венгрия	76	17	120
Украина	101	81	92
Улуу Британия	105	60	59
Бельгия	37	32	57
Нидерланды	35	38	54
Япония	89	58	51
Люксембург	14	18	50
Кипр	40	39	48
Австрия	29	35	42
Польша	42	20	38
Испания	26	40	34
Казакстан	48	16	27
Беларусь	28	21	26
Дания	14	6	25
Корея	19	19	21
Болгария	32	32	20

Словения	38	24	20
Молдова	13	5	19
Иран	13	19	14
Ирландия	18	4	14
Индия	3	13	13
Финляндия	21	14	13
Виргин аралдары	26	7	12
Латвия	11	11	12
Швеция	15	12	12
Лихтенштейн	16	30	10
Чехия Республикасы	18	10	10
Сингапур	10	7	8
Белиз	-	2	7
Австралия	8	5	5
Грузия	8	8	5
Бермуд аралдары	-	-	4
Вьетнам	2	-	4
Египет	1	1	4
Литва	2	1	4
Румыния	7	-	4
Исландия	-	5	3
Марокко	-	1	3
Мексика	2	2	3
Жаңы Зеландия	-	-	3
Сербия	-	-	3
Словакия	2	3	3
Азербайжан	1	-	2
Армения	1	2	2
Барбадос	-	-	2
Греция	3	5	2
Израиль	2	4	2
Монголия	-	-	2
Норвегия	5	1	2
БАЭ	-	7	2
Панама	-	1	2
Сан-Марино	1	1	2
Филиппин	1	-	2
Башка өлкөлөр	25	38	10
Бадыгы:	**3006**	**2497**	**2844**

Отчеттук жылы 2611 оң чечим чыгарылган, 176 биротоло баш тартылган, 85 биротоло жарым-жартылай баш тартылган, 6 өтүнмө кайра сурап алынган.

Кыргыз Республикасы Мадрид системасына кошулган күндөн берки мезгилде Кыргызпатент аркылуу 27 өтүнмө берилген.

7.Товарлар чыгарылган жерлердин аталыштары

2015-жылы товарлар чыгарылган жерлердин аталыштарын каттоого 1 өтүнмө келип түшкөн.

2015-жылдын 31-декабрына каратаКыргызРеспубликасынын аймагында 21 товарлар чыгарылган жерлердин аталыштары корголууда.

8. Фирмалык аталыштар

Отчеттук 2015-жылы фирмалык аталышты каттоого 45 өтүнмө, 2014-жылы – 21 өтүнмө келип түшкөн. 2015-жылы өтүнмөлөрдүн келип түшүүсү 2014-жылга салыштырмалуу 114%га көбөйгөн.

Көрсөтүлгөн мезгилдеги фирмалык аталыштарга өтүнмөлөр боюнча 43 оң чечим жана 1 баш тартылган чечим чыгарылган.

2015-жылдын 31-декабрына карата Кыргыз Республикасынын аймагында 409 фирмалык аталыштар корголууда.

9. Селекциялык жетишкендиктер

2015-жылы селекциялык жетишкендиктерди каттоого 3 өтүнмө келип түшкөн, 3 оң чечим чыгарылган.

2015-жылдын 31-декабрына каратаКыргыз Республикасынын аймагында бардыгы 8 селекциялык жетишкендиктер корголууда.

10. Салттуу билимдер

2015-жылы салттуу билимдерди каттоого өтүнмө келип түшкөн эмес.

2015-жылдын 31-декабрына карата корголуучу салттуу билимдердин саны - 7.

11. Автордук укук жана чектеш укуктар объектилерин коргоо

2015-жылы Кыргызпатентке автордук укук объектилерин каттоого 228 өтүнмө, ЭЭМ үчүн программаларды каттоого 34 өтүнмө, маалыматтар базасын каттоого 4 өтүнмө, интегралдык микросхемалардын топологиясын каттоого 2 өтүнмө келип түшкөн.

Көрсөтүлгөн мезгилде 2014-жылга салыштырмалуу автордук укук объектилерине өтүнмөлөрдүн саны 16,5%га, ЭЭМ үчүн программаларды каттоого өтүнмөлөрдүн саны 54,1%га азайды.

Автордук укук жана чектеш укуктар объ-ектилерин каттоого келип түшкөн өтүнмөлөрдүн динамикасы (2011-2015-жылдар)

7.1-таблица

Көрсөткүчтүн аталышы	2011	2012	2013	2014	2015
Автордук укук	203	264	183	273	228
ЭЭМ үчүн программа-лар	20	25	26	74	34
Маалыматтар базалары	1	-	4	1	4
Интегралдык микросхе-малардын топологиясы	-	-	-	-	2

2015-жылдын 31-декабрына карата Мамлекеттик реестрде 2745 автордук укук объектилери, 394 ЭЭМ үчүн программалар, 26 маалыматтар базалары, 2 интегралдык микросхемалардынтопологиясы катталган.

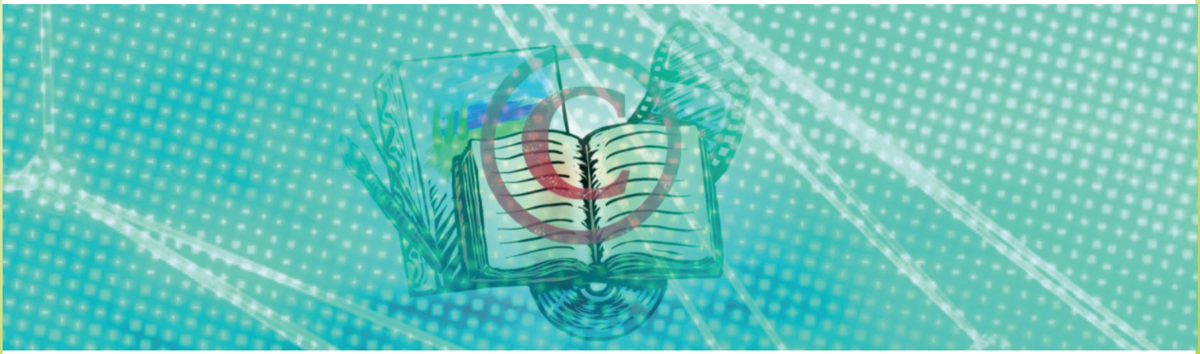

V. Мүлктүк укуктарды жамааттык башкаруу

“Автордук укук жана чектеш укуктар жөнүндө” Кыргыз Республикасынын Мыйзамына ылайык Кыргызпатент авторлор менен укук ээлеринин мүлктүк укуктарын жамааттык башкаруу милдетин аткарат, илим, адабият жана искусство жаатындагы чыгармачылыкты өнүктүрүү үчүн укуктук шарттарды түзүүгө, авторлордун жана чектеш укуктар ээлеринин сотко кайрылуу укугу менен кошо, укуктарын ишке ашырууга көмөктөшөт, автордук укуктарды пайдалануу жөнүндө келишимдерди түзөт, ошондой эле авторлор менен укук ээлерине автордук сыйакыны (гонорарды) чогултат, бөлүштүрөт жана төлөп берет.

Улуттук авторлордун мүлктүк укуктарын ишке ашырууга Кыргызпатентке укук ээлеринин түздөн-түз ыктыярдуу жазуу түрүндөгү келишимдердин негизинде алардын мүлктүк укуктары өткөрүлүп берилген. Чет өлкөлүк авторлордун укуктары авторлордун мүлктүк укуктарын жамааттык негизде башкаруучу чет өлкөлүк уюмдар менен түзүлгөн макулдашууларга ылайык башкарылат.

2015-жылы автордук укук жана чектеш укуктар объектилерин пайдаланууга 269 лицензиялык келишим түзүлгөн.

2015-жылы автордук сыйакыны чогултуунун көлөмү – 9954405 сомду (тогуз миллион тогуз жүз элүү төрт миң төрт жүз сомду) түздү.

2014-жылы чогултуунун суммасы 8 685 085 (сегиз миллион алты жүз сексен беш миң сексен беш) сомду түзгөн. Автордук сыйакыны чогултуунун көлөмү өткөн жылга салыштырмалуу 14,6%га көбөйгөн.

4.1-диаграмма

2015-жылы Кыргызпатент тарабынан Кыргыз Республикасынын укук коргоо органдарынан келип түшкөн аудиовизуалдуу продукцияларды текшерүү боюнча иштер улантылган. Текшерилген продукциялардын жалпы саны 82 нусканы түзгөн, алар боюнча 30 корутунду чыгарылган.

2015-жылы текшерилген продукция

7.2-таблица

Көрсөткүчтүн аталышы	2014
DVD форматындагы компакт дисктер	46
Аудиовизуалдуу чыгармалары менен флэш карта	1
Майкрософт жана 1С программалык камсыздоо менен системалык блоктор	30
Сервер	
Майкрософт ПК менен ноутбук	1

VI. Лицензиялык келишимдерди каттоо

2015-жылдын ичинде Кыргызпатентке интеллектуалдык менчик объектилерине укуктарды башкаруу жөнүндө келишимдерди каттоого 106 өтүнмө келип түшкөн, анын ичинен 102 келишим катталган.

Катталгандардын ичинен:

- 33 лицензиялык келишимдин ичинен:

өзгөчө лицензия берүү менен товардык белгилерди пайдаланууга - 5;

өзгөчөлүксүз лицензия берүү менен товардык белгилерди пайдаланууга - 17;

өзгөчөлүксүз лицензия берүү менен ойлоп табууну пайдаланууга - 3;

өзгөчө лицензия берүү менен ойлоп табууну пайдаланууга - 4;

өзгөчөлүксүз лицензия берүү менен ЭЭМ үчүн программаны пайдаланууга - 4;

- укуктарды ыйгарып берүү жөнүндө 68 келишимдин ичинен:

товардык белгиге - 60;

ЭЭМ үчүн программага - 5;

маалыматтар базасына – 1;

автордук укук объектине – 1;

өнөр жай үлгүсүнө – 1;

- товардык белгиге күрөөнүн 1 келишими.

Мындан тышкары Кыргызпатентте отчеттук мезгилде мурда катталган келишимдерге 16 өзгөртүү катталган.

Лицензиялык келишимдер түзүлдү:

- товардык белгини пайдаланууга өзгөчө лицензия берүү жөнүндө чет өлкөлүк юридикалык өнөктөрдүн ортосунда – 3;

- товардык белгини пайдаланууга өзгөчө лицен-

зия берүү жөнүндө чет өлкөлүк жана кыргыз юридикалык өнөктөрдүн ортосунда – 2;

- товардык белгини пайдаланууга өзгөчөлүксүз лицензия берүү жөнүндө чет өлкөлүк юридикалык өнөктөрдүн ортосунда – 5;

- товардык белгини пайдаланууга өзгөчөлүксүз лицензия берүү жөнүндө чет өлкөлүк жана кыргыз юридикалык өнөктөрдүн ортосунда – 10;

- товардык белгини пайдаланууга өзгөчөлүксүз лицензия берүү жөнүндө кыргыз юридикалык өнөктөрдүн ортосунда – 2;

- ойлоп табууну пайдаланууга өзгөчө лицензия берүү жөнүндө чет өлкөлүк юридикалык өнөктөрдүн ортосунда – 4;

- ойлоп табууну пайдаланууга өзгөчөлүксүз лицензия берүү жөнүндө чет өлкөлүк юридикалык өнөктөрдүн ортосунда – 3;

- ЭЭМ үчүн программаларды пайдаланууга өзгөчөлүксүз лицензия берүү жөнүндө кыргыз юридикалык өнөктөрдүн ортосунда – 4.

Укуктарды ыйгарып берүү жөнүндө 68 келишимдин ичинен:

- 54 келишим товардык белгилерге укуктарды ыйгарып берүү жөнүндө чет өлкөлүк юридикалык өнөктөрдүн ортосунда түзүлдү;

- 4 келишим товардык белгилерге укуктарды ыйгарып берүү жөнүндө кыргыз юридикалык өнөктөрдүн ортосунда түзүлдү;

- 1 келишим товардык белгиге укуктарды ыйгарып берүү жөнүндө жеке кыргыз жана кыргыз юридикалык өнөктөрдүн ортосунда түзүлдү;

- 1 келишим товардык белгиге укуктарды ыйгарып берүү жөнүндө жеке кыргыз жана чет өлкөлүк юридикалык өнөктөрдүн ортосунда түзүлдү;

- 4 келишим ЭЭМ үчүн программага укуктарды ыйгарып берүү жөнүндө жеке кыргыз жана кыргыз юридикалык өнөктөрдүн ортосунда түзүлдү;

- 1 келишим ЭЭМ үчүн программага укуктарды ыйгарып берүү жөнүндө чет өлкөлүк жана кыргыз юридикалык өнөктөрдүн ортосунда түзүлдү;

- 1 келишим автордук укук объектине укуктарды ыйгарып берүү жөнүндө кыргыз жеке өнөктөрдүн ортосунда түзүлдү;

- 1 келишим өнөр жай үлгүсүнө укуктарды ыйгарып берүү жөнүндө чет өлкөлүк юридикалык өнөктөрдүн ортосунда түзүлдү;

- 1 келишим маалыматтар базасына укуктарды ыйгарып берүү жөнүндө кыргыз жеке жана кыргыз юридикалык өнөктөрдүн ортосунда түзүлдү.

Автордук жана чектеш укуктар объектилерин пайдалануу укугуна 269 лицензиялык макулдашуу катталган, анын ичинен:

- телерадиоберүүлөр -4 ;
- рингтон, реалтон, рингбэктон түрүндө пайдаланууга – 1;
- клуб - 5;
- дүкөндөр, соода борборлору- 29;
- театр, кинотеатр, филармония – 5;
- кафе, барлар, ресторандар, пабдар, кофейнялар, чайкана – 219;
- көңүл ачуу борбору - 1;
- караоке – 5.

VII. Интеллектуалдык менчик укуктарын ишке ашыруу

Сот практикасы жана Кыргызпатенттин Апелляциялык кеңешинин иши

Интеллектуалдык менчик жаатындагы талаш-тартыштарды кароонун, аларды чечүүдө жалпы мамилени иштеп чыгуунун сапатын жогорулатуу, ошондой эле интеллектуалдык менчик укуктарын коргоо көйгөйлөрүн аныктоо үчүн интеллектуалдык менчик жаатындагы талаш-тартыштарды кароо боюнча сот иштери жөнүндө маалыматтарды чогултуу, системага салуу жана жыйынтыктоо жүргүзүлөт.

Ошентип 2015-жылы Кыргызпатенттин өкүлдөрү Кыргыз Республикасынын ар түрдүү сот инстанцияларында интеллектуалдык менчик жаатындагы 28-талаш-тартышты кароодо катышты.

Кыргызпатенттин сот отурумдарына катышуусу (2015-жыл)

8.1-таблица

Доо арыздарынын түрлөрү	Берилди	Чечимдер чыгарылды					
		Канааттандырылды	Баш тартылды	Даттанылат	Карап чыгуусуз калтырылды	Кароодо	Тынчтык макулдашуу
Пайдаланылбаган себеби боюнча товардык белгини коргоону мөөнөтүнөн мурда токтотуу жөнүндө	7	3	-	-	1	3	-
Түрдүк түшүнүккө өткөндүгүнө байланыштуу товардык белгинин күчүн токтотуу жөнүндө	-	-	-	-	-	-	-
Мамлекеттик органдын ченемдик эмес актысын жокко чыгаруу жөнүндө (Решения Апелляциялык кеңештин чечимдери жана экспертизанын чечимдери)	6	-	1	5	-	-	-
Товардык белгиге өзгөчө укукту коргоо жөнүндө	2	1	-	1	-	-	-
Фирмалык аталышка өзгөчө укукту коргоо жөнүндө	1	1	-	-	-	-	-
Автордук укуктарды коргоо жөнүндө	4	-	-	-	1	3	-
Автордук укук жана чектеш укуктар объектилерин пайдалануу укугуна Кыргызпатент менен лицензиялык келишим түзүүгө мажбурлоо жөнүндө	2	-	-	-	2	-	-
Автордук сыйакыны төлөтүү жөнүндө	12	6	-	-	6	-	-
Эмгек талаш-тартыштар	2	-	1	-	-	1	-
Чарбалык талаш-тартыштар	1	1	-	-	-	-	-
Бардыгы:	37	12	2	6	10	7	-

Кыргызпатенттин Апелляциялык кеңеши Кыргыз Республикасында интеллектуалдык менчик объектилеринин коргоо жөндөмдүүлүгү маселелери боюнча каршы пикирлерди жана арыздарды өткөн жылдагыдай эле караган.

Апелляциялык кеңеш тарабынан өнөр жай менчик объектилеринин жана селекциялык жетишкендиктердин түрлөрү боюнча каршы пикирлерди жана арыздарды кароосу (2015-жыл)

8.2-таблица

Өнөр жай менчик объектилеринин жана селекциялык жетишкендиктердин түрлөрү	Келип түшкөн каршы пикирлердин саны	Каралып чыккан каршы пикирлердин саны	Каралып жаткан каршы пикирлердин саны
Өнөр жай үлгүлөрү	1	-	1
Товардык белгилер	6	9	2
Товардык белгини жалпыга белгилүү деп таануу/жокко чыгаруу жөнүндө арыздар	4	-	4
Бардыгы:	11	9	7

Отчеттук жылы Апелляциялык кеңеш тарабынан каршы пикирлерди кароонун жыйынтыгы боюнча 6 каршы пикир канааттандырылды, 1 жарым-жартылай канааттандырылды жана 2 баш тартылды.

VIII. Маалыматтык технологияларды өздөштүрүү

Кыргызпатенттин негизги милдеттеринин бири болуп ведомствонун иш процесстерин автоматташтыруу, маалыматтар базаларын колдоо жана өнүктүрүү, маалыматтарды топтоп сактоо жана мындан ары ийгиликтүү пайдалануу үчүн ар түрдүү форматтарда чыгаруу саналат, бул жыйынтыгында маалыматтарды бирдейлигинин жогору деңгээлин, МБга on-line мүмкүнчүлүгүн камсыздоого жана Интернетке чектөөсүз чыгуусуна кепилдик берет.

Ведомствонун www.patent.gov.kg сайтын өнүктүрүү ишке ашырылган, ал аркылуу пайдалануучуларга өнөр жай менчик объектилери боюнча статистика менен таанышууга мүмкүндүк берилет.

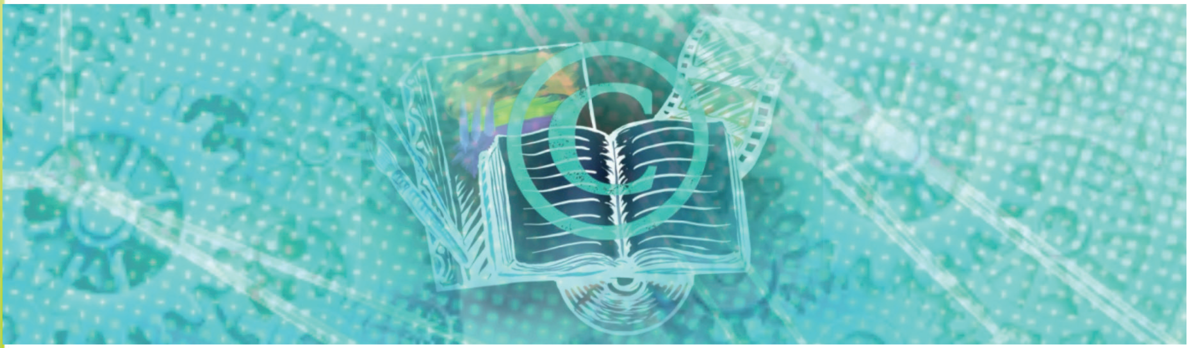

IX. Интеллектуалдык менчик мамлекеттик фондунун иши жана чыгармачылык ишмердикти өбөлгөлөө

Интеллектуалдык менчик мамлекеттик фонду(ИМ Мамфонду) 2105-жылы Кыргыз Республикасынын интеллектуалдык мүмкүнчүлүгүн демилгелөө, бекемдөө, маданиятты, ойлоп табуучулук ишти өнүктүрүүнү өбөлгөлөө максатында авторлор менен ойлоп табуучулардын 27 арызын карап чыккан. 8 авторго, 1 маданият ишмерине жана 1 ойлоп табуучуга финансылык жардам көрсөтүлгөн. Отчеттук мезгилдин ичинде 7 жаш автордун чыгармалары чыгарылган.

ИМБДУнун Алтын медалын тапшыруу

ИМБДУнун Алтын медалын тапшыруу

Ойлоп табуучулук жана чыгармачылык ишмердикте көрүнүктүү жетишкендиктери үчүн ИМБУнун Алтын медалына төмөнкүлөр татыктуу болушту:

-**Токтосунова Батма Бадировна**, химия илимдеринидоктору, профессор, академик У. Асаналиев атындагы Тоо иши жана тоо технологиялар институтунун «Химия жанахимиялык технология» кафедрасынын башчысы;

- **Чотурова Бактыгул**, жазуучу, КР маданиятына эмгек сиңирген ишмер.

ЕАПУнун Алтын медалына төмөнкүлөр татыктуу болушту:

- **Мамасаидов Мухаммаджан Ташалиевич**, техника илимдерининдоктору, академик;

- **Осмоналиев Каныбек**, Кыргыз Республикасынын Жогорку Кеңешинин Билим берүү, илим, маданият жана спорт боюнча комитетинин төрагасы.

Инновациялык ишти жигердендирүүгө жана бизнес-коомчулуктун, мамлекеттик түзүмдөрдүн жана ойлоп табуучулардын кызматташуусун бекемдөөгө, жаштардын жана окуучулардын интеллектуалдык чагармачылыгын өнүктүрүүгө байланыштуу актуалдуу маселелерди талкуулоо үчүн ИМ Мамфонду тарабынан бир катар иш-чаралар өткөрүлдү:

2015-жылдын 27-28-мартында Чүй облусунда “Мектеп окуучуларынын илимий-техникалык чыгармачылыгын өнүктүрүүдөгү көйгөйлөр жана анын келечеги” деген тегерек стол өткөрүлдү. Тегерек столдун ишине 101 киши катышты. Ошондой эле техникалык, кол-

донмо жана көркөм чыгармачылык боюнча иштердин көргөзмөсү уюштурулду, анда окуучулардын 150дөн ашуун иштери коюлган.

2015-жылдын 20-апрелинде “Баткен облусунда мөмө-жемиш продукцияларын кайра иштетүүнү инновациялык өнүктүрүүнүн көйгөйлөрү жана анын келечеги” деген тегерек стол өткөрүлдү. Тегерек столдун ишине КР Энергетика жана өнөр жай министрлигинин, Баткен облусунун аткаруу бийлик органдарынын, ЧОИнин, дыйкан чарбалардын жана илимий чөйрөнүн өкүлдөрү катышты. Тегерек стол мамлекеттик түзүмдөр, ЧОИ жана дыйкан чарбалардын ортосунда кызматташуу үчүн аянтча түзүү максатында уюштурулган.

Иш-чаралардын алкагында инновацияларды өздөштүрүү жана ЕАЭБге даяр продукцияны сатуу маселелери боюнча ата мекендик ишканаларга жардам берүү үчүн мөмө-жемиш продукцияларын кайра иштетүү боюнча идеяларды жана долбоорлорду ийгиликтүү коммерциялаштыруунун тажрыйбалары сунушталган.

- 2015-жылдын 21-апрелинде райондук балдар чыгармачылык борборунун базасында Баткен облусунун ийримге катышуучуларынын көргөзмөсү өткөрүлгөн. Кызыл – Кыя шаарынын, Кадамжай, Баткен жана Лейлекрайондорунун шаардык балдар чыгармачылык борборунун ийримге катышуучуларынын жетишкендиктери көрсөтүлгөн. Катышуучулардын саны 65 кишини түзгөн.

- 2015-жылдын 23-24-апрелинде Ош жана Жалал-Абад облустук балдар чыгармачылык борборунун базасында ийримге катышуучулардын жетишкендиктеринин көргөзмөсү уюштурулган. Көргөзмөдө Ноокат, Алай, Чоң-Алай, Араван, Кара-Суурайондорунунбалдар чыгармачылык борборлорунун ийримге катышуучуларынын макеттери, долбоорлору коюлган («Универсалдуу КамАЗ», «Сууда иштей турган машина», «Ырдоочу фонтандын макети», «Балдар селкинчеги трактору», «Биогаз алуу үчүн алет»). Бардыгы 32 долбоор сунушталган.

- 2015-жылдын 14-майында С. Нааматов атындагы Нарын мамлекеттик университетинде “Нарын облусунда эт-сүт продукциясын кайра иштетүүнү инновациялык өнүктүрүүнүн көйгөйлөрү жана анын келечеги” деген темада региондук тегерек стол өткөрүлгөн. Тегерек столдун ишине Нарын обусундагы КР Өкмөтүнүн ыйгарым укуктуу өкүлү, ЖӨБдүн өкүлдөрү, облустун чакан жана орто бизнес өкүлдөрү жана НМУнун профессордук-окутуучулук курамынын өкүлдөрү катышты. Тегерек стол ЧОИ, мамлекеттик түзүмдөр жана илимий чөйрөнүн өкүлдөрүнүн ортосунда кызматташуу үчүн

аянтча түзүү максатында уюштурулган. Ата мекендик ишканалардын эт-сүт продукциясын иштеп чыгуу жана ЕАЭБдин өлкөлөрүнө даяр продукцияны сатуу маселелери талкууланды.

- 2015-жылдын 5-ноябрында Кыргыз Республикасынын ЖОЖдорунун, атайын орто окуу жайларынын студенттеринин ортосунда илимий-изилдөө иштерди өбөлгөлөө жана колдоо үчүн “Идеялар жармаңкеси” конкурсун өткөргөн. Иш-чара илимий-техникалык изилдөөлөрдү, иштелмелерди жана ойлоп табууларды илгерилетүү максатында өткөрүлдү. Конкурста жаш окумуштуулардын жана студенттердин жаңы иштелмелери, ойлоп табуулары, инновациялык долбоорлору сунушталды (89 долбоор). Иш-чарага 136 киши катышты (ЖОЖдордун, колледждердин, инженердик-техникалык академиянын, лицейлердин, техникумдардын студенттери, ошондой эле ЧОИнин өкүлдөрү). Конкурстун жеңүүчүлөрү акчалай сыйлыктар, дипломдор жана тастыктамалар менен сыйланышты.

“Идеялардын жарманкеси” кароо-конкурсу

“Идеялардын жарманкеси” кароо-конкурсу

Отчеттук мезгилдепатенттик маалыматтар базасына жана илимий-техникалык жарыялоолорго интерактивдүү мүмкүндүк алууну камсыздоо, ИМ жана инновациялар жаатындагы ойлоп табууларды жана маалыматтарды издөөдө жардам берүү үчүн К.И.Скрябинатындагы Кыргыз улуттук агрардык университетинин Агрардык технологиялар борборунун, КР УИАнын Түштүк бөлүмүнүн А.С. Жаманбаев атындагы Жаратылыш ресурстар институтунун жана «Электр фарфору» ЖЧКнын базасында Технологияларды жана инновацияларды колдоо борборунун (мындан ары - ТИКБ) 3 филиалы ачылган.

Чакан жана орто ишканаларда инновациялык ишти жигердендирүү, интеллектуалдык менчик объектилерин пайдалануу жөнүндө маалымат берүү максатында жана аларды коммерциялаштырууда төмөнкү тренингдер өткөрүлдү:

- 2015-жылдын 27-февралында Инновациялык агрардык технологиялар борборунда (ИАТБ) «Эл аралык дайындар базасын пайдалануу менен патенттик маалыматтарды издөө» деген темада тренинг өткөрүлгөн, ага 70 киши катышкан;
- 2015-жылдын 28-февралында Ж. Баласагын атындагы Кыргыз улуттук университети менен биргелешип «Инновациялык менеджмент, интеллектуалдык менчикти коммерциялаштыруу жана аны баалоо» деген темада тренинг өткөрүлгөн, ага 31 киши катышкан;
- 2015-жылдын 31-мартында ИМдин Мамлекеттик фондунда «Интеллектуалдык менчикти укуктук

коргоо маселелери, патенттик эмес маалыматтарды пайдалануу жана интеллектуалдык менчик объектилерин коммерциялаштыруу» деген темада ТИКБнын филиалдарынын координаторлору үчүн семинар-тренинг өткөрүлгөн, ага 33 киши катышкан;

- 2015-жылдын 23-апрелинде А. С. Жаманбаев атындагы Жаратылыш ресурстар институтунда ТИКБнын ачылышынын алкагында «Эл аралык дайындар базасын пайдалануу менен патенттик маалыматтарды издөө» деген темада тренинг өткөрүлгөн, ага 164 киши катышкан;

- 2015-жылдын 23-октябрында «Электрфарфору» ЖЧКсы менен биргелешип “Интеллектуалдык менчик объектилерин өндүрүшкө киргизүүнүн жолдору жана ыкмалары. Идеядан коммерциялаштырууга чейин” деген тренинг өткөрүлгөн. Тренингге «Электрфарфору» ЖЧКсынын кызматкерлери, ЖОЖдордун окутуучулары, ойлоп табуучулар, чакан жана орто ишканалардын өкүлдөрү жана жаш окумуштуулар катышты.

Ысык-Көл облусунда 09-11-14.11.2015-ж. жана Талас облусунда 12.10.-17.10.2015-ж. “Мектеп окуучуларынын илимий-техникалык чыгармачылыгын өнүктүрүүдөгү көйгөйлөр жана келечеги” деген темада тегерек столдор өткөрүлгөн.

X. Мамлекеттик патенттик–техникалык китепкананын иши жана маалыматтык тейлөө

Мамлекеттик патенттик–техникалык китепкана – Кыргызстандын ири элдик китепканаларынын бири. Китепкананын фонду 18 млн. нуска адабияттардан жана документтерден, анын ичинде дүйнөнүн ар түрдүү өлкөлөрүнүн патенттик жана илимий-техникалык маалыматтарынан турат. 2015-жылы фонд 262871 нуска адабияттар жана документтер менен толукталды.

Интеллектуалдык менчик жаатындагы ойлоп табуучулук, инновациялык, илимий, билим берүү ишин өнүктүрүү максатында китепкананын кызматкерлери тарабынан окурмандардын суроо-талаптары боюнча төмөнкүдөй иштер жүргүзүлдү:

- интеллектуалдык менчик объектилери боюнча 357 патенттик издөө;
- өнөр жай менчик объектилери боюнча 4204 кеңеш берүү;
- 2857 абонентке ченемдик укуктук жана методикалык жарыялоолор, интеллектуалдык менчик объектилери боюнча өтүнмө берүүнүн эрежелери, ИМ объектилерин баалоо, инновациялык саясат, бажы иштери боюнча документтер.

2015-жылы МПТК илимий-техникалык адабияттардын жана патенттик маалыматтардын 83 тематикалык көргөзмөлөрдү уюштурду, пайдалануучулардын суроо-талаптары боюнча 970 адабияттардын тематикалык тандоосун аткарды.

2015-жылдын 30-апрелинде “Жаш ойлоп табуучулардын мектеп окуучулары менен жолугушуусу” деген темада тегерек стол өткөрүлгөн. Тегерек столдун максаты интеллектуалдык чыгармачылыкты өбөлгөлөө,

Илимий-техникалык адабияттын жана
патенттик маалыматтын темалык көргөзмөсү

колдоо жана жигердендирүү, ошондой эле мектеп окуучуларын илимий-техникалык чыгармачылыктын чөйрөсүнө жигердүү тартуу болуп саналган.

Иш-чарага төмөнкүлөр катышты:

- Токтосунова Батма Бадировна, химия илимдеринин доктору, ИМБДУнун алтын медалынын ээси;

- Уфада ШКУ өлкөлөрүнүн жаштар инновациялык форумунун жеңүүчүлөрү Сыдык уулу Нурбек, Алтыбаев Аманбек, Акпаралиев Руслан;

“Жаш ойлоп табуучулардын мектеп окуучулары менен жолугушуусу” тегерек үстөлү

Окуучулар үчүн интеллектуалдык менчик жөнүндө билимдерди таратуу боюнча викториналар, интеллектуалдык оюндар, плакаттардын конкурсу

- № 27, 69 жана Бешкүнгөй айылынын орто мектебинин окуучулары.

2015-жылдын 4-майында Ош техникалык университетинин техникалык колледжинин окуучулары үчүн Т. Мияшев атындагы Ош облустук балдар китепканасында Кыргызпатенттин Мамлекеттик патенттик-техникалык китепканасы тарабынан интеллектуалдык менчик жана салттуу билимдер жөнүндө билимди жайылтуу боюнча иш-чара өткөрүлгөн. Иш-чаранын алкагында викторина, интеллектуалдык оюн, “Интеллектуалдык менчик” деген плакаттардын конкурсу өткөрүлгөн. Ошондой эле “Кыргыз элинин салттары жана үрп-адаттары”, “Эң биринчи ойлоп табуу” деген темаларда талкуу өткөрүлгөн. Катышуучуларга тастыктамалар, интеллектуалдык менчик объектилери боюнча эскерткичтер, «Интеллект, чыгармачылык жана турмуш» журналы, “Кыргыз Республикасынын ойлоп табуучулары” деген библиографиялык көрсөткүч жана китепкананын эстелик белектери тапшырылды.

- 2015-жылдын 27-майында комузчу, күүчү Кенжебек Алдаярдын 50 жылдыгынын урматына “Кыргыз салттуу билими – салттуу музыканын өзөгү” деген юбилейлик чыгармачылык кече уюштурулган. Юбилейлик кечеге Кыргыз Республикасынын Маданият, туризм жана маалымат министрлигинин, шаардык музыкалык мектептердин өкүлдөрү жана чыгармачыл интеллигенция катышты.

- 2015-жылдын 29-сентябрында Жалал-Абад мамлекеттик университетинин Китепканалык-маалы-

маттык борборунда Жалал-Абад колледжинин жана Б.Алыкулов атындагы Маданият техникумунун окуучулары үчүн интеллектуалдык менчик объектилери жана салттуу билимдер жөнүндө билимди жайылтуу боюнча иш-чара өткөрүлгөн. Иш-чаранын катышуучуларына "Кыргызстандын улуттук байлыгы" деген бетачар сунушталган. Ошондой эле интеллектуалдык менчик маселелери талкууланды. Иш-чарага 110 окуучу катышты.

2015-жылы китепкана маалыматтык басылмаларды чыгаруу боюнча иш жүргүздү:

- «Бургулоо үчүн жабдуу жана түзүлүш», «Шахталарда жана карьерлерде пайдалуу кендерди иштеп чыгуу» деген 2 реферативдик жыйнак;

- "Кыргызстанда интеллектуалдык менчикти коргоо системасы", "Ааламдашуу шартында Кыргызстандын интеграциялык процесстерин өнүктүрүү", "Эмгек сиңирген экономист, экономика илимдеринин доктору, профессор Ш.М. Мусакожоевдин, ошондой эле ойлоп табуучулар Э.М. Худайбергенова менен Б.Б. Токтосунованын жарыяланган иштеринин библиографиялык көрсөткүчү" (1967-2015-жж.) деген 5 библиографиялык көрсөткүч.

- Кыргызстанда заманбап экономиканын, экологиянын, тышкы экономикалык мамилелердин, кредиттик системанын, мунайды кайра иштетүүнүн, айыл чарба тармагынын абалы жөнүндө темалар боюнча 12 сереептик маалыматтар.

МПТКнын жана тармактык министрликтердин, ведомстволордун пайдалануучуларынын суроо –талаптары боюнча «Кирлибнет» аркылуу элдектрондук түрдө дайыма жиберип турат. Китепкананын пайдалануучулары «ИРБИС» китепканалык системанын МБсы менен иштөөгө, патенттик ведомстволордун МБсы боюнча издөө жүргүзүүгө мүмкүнчүлүктөрү бар.

XI. Маалыматтык жана редакциялык-басма иши

2015-жылы «Интеллектуалдык менчик» расмий бюллетенинин 12 номери чыгарылган, аларда катталган жана патент берилген интеллектуалдык менчик объектилери жөнүндө маалыматтар жарыяланган.

Ай сайын жарыялануучу «Интеллектуалдык менчик» расмий бюллетени, интеллектуалдык менчик жөнүндө маалымат менен компакт-дисктер, Жылдык отчет маалыматтар менен алмашуу программасынын алкагында жакынкы жана ыраакы чет өлкөлөрдүн патенттик ведомстволордун, Кыргыз Республикасынын китепканалары менен жогорку окуу жайларынын, илимий изилдөө мекемелеринин ортосунда жайылтылат, ошондой эле Кыргызпатенттин окутуу семинарларында жана курстарында дагы жайылтылат.

Кыргызпатенттин басылмалары

Кыргыз Республикасынын Мамлекеттик реестрлеринде катталган ойлоп табуулар, пайдалуу моделдер, өнөр жай үлгүлөрү, товардык белгилер, көрсөткүчтөр, ТЧЖА, фирмалык аталыштар, программалык продуктулар жөнүндө архивдик маалымдарга жетүү мүмкүндүгүн жөнөкөйлөтүү үчүн 2015-жылы 2003-жылдан 2008-жылга чейинки расмий бюллетендер санариптештирилип ведомствонун сайтына жайгаштырылган.

Интеллектуалдык менчик объектилерине укуктук коргоо берүүдө патенттик маалыматты издөөнү жөнөкөйлөтүү үчүн 2015-жылы Товарлардын жана кызмат көрсөтүүлөрдүн эл аралык жиктөөчүсү, Товарлардын жана кызмат көрсөтүүлөрдүн аталыштарынын лексика-семантикалык идентификатору, Белгилердин сүрөт элементтеринин эл аралык жиктөөсү мамлекеттик тилде чыгарылган.

ИМ чөйрөсүндө колдонулуп жаткан мыйзамдар жөнүндө маалыматты жайылтуу максатында товардык белгилер, тейлөө белгилери, товарлар чыгарылган жерлердин аталыштары, селекциялык жетишкендиктер жана салттуу билимдер боюнча ченемдик-укуктук актылардын 4 жыйнагы чыгарылган.

Отчеттук жылы “Кыргызпатенттин кабарлары: интеллектуалдык менчиктин жана инновациялардын маселелери” деген илимий-практикалык журналдын 2 номери жарыяланган. Журналдын беттеринде белгилүү окумуштуулардын жана тажрыйбалуу адамдардын, интеллектуалдык менчик жаатындагы адистердин макалалары жарыяланат, интеллектуалдык менчик системасынын иштешинин актуалдуу темалары чагылдырылат, ушул чөйрөдөгү ата мекендик жана чет өлкөнүн иш-тажрыйбаларына талдоо жүргүзүлөт.

Чыгармачыл жаштарга колдоо көрсөтүү алкагында жаш авторлордун (акындардын жана прозачылардын) 5 китеби жана “Саамалык” деген 1 альманах (авторлордун кол жазмасы) чыгарылган.

Чыгармачылыкка колдоо көрсөтүү катары Интеллектуалдык менчик мамлекеттик фондунун Башкармалыгынын чечими боюнча 6 китеп чыгарылган.

«Слово Кыргызстана», «Эркин Тоо», «Вечерний Бишкек», «Мамлекеттик жана муниципалдык кызмат», «Ош жаңырыгы», «Талас турмушу», «Ысык-Көл кабарлары», «Жалал-Абад үнү», «Теңир Тоо» (Нарынoблусу), «Баткен Таңы» аттуу республикалык жалпы газеталарда интеллектуалдык менчиктинжана инновациялардын актуалдуу маселелери боюнча макалалар жана маектер жарыяланып турат.

Жаш авторлордун китептерин чыгаруу

Кыргызпатенттин кызматкерлери интеллектуалдык менчик укуктарын коргоо, инновациялык ишти өнүктүрүү, жаштардын жана мектеп окуучуларынын арасында ойлоп табуучулукту жана чыгармачылыкты колдоо маселелери боюнча КТРК, «Утро на 5», ЭлТР», Нарын ТВ, «Биринчи Радио», «Кыргыз радио», «Эхо Манаса», «Радио Санжыра», «Радио Марал»теле - жана радиоп берүүлөргө катышты.

Интеллектуалдык менчик укуктарын коргоо маселелери жана Технологияларды жана инновацияларды колдоо борборунун иши боюнча пресс-сессиялар уюштурулган. Аларга Кыргызпатенттин жетекчилери жана адистери, ошондой эле чакырылган журналисттер катышты. Ушундай биргелешип иштөөнүн натыйжасын-

да интеллектуалдык менчиктин ар түрдүү аспектилерине байланыштуу маселелери боюнча журналисттер даярдаган материалдардын саны көбөйдү жана сапаты жакшырды.

- 2015-жылдын 27-февралында “Кыргыз Республикасында ойлоп табууларга, пайдалуу моделдерге жана өнөр жай үлгүлөрүнө өтүнмөлөрдү тариздөөнүн сапатын жакшыртуу” деген семинар өткөрүлгөн. Семинардын ишине патент таануучулар, ойлоп табуучулар жана борбордогу ЖОЖдордун аспиранттары катышты. Ойлоп табууларга, пайдалуу моделдерге жана өнөр жай үлгүлөрүнө өтүнмөлөрдү түзүү жана берүү боюнча маселелер каралды.

- 2015-жылдын 24-мартында Кыргыз Республикасынын айыл чарба жана мелиорация министрлиги менен биргелешип “Кыргызстандын келечеги жаш агрардык адистердин көз карашы менен” деген тегерек стол өткөрүлгөн. Тегерек столдун ишине айыл чарба чөйрөсүндө жана чектеш тармактарда иштеген жаш адистер катышты. Өсүмдүктөрдүн жаңы сортторун жана айыл чарба жаныбарларынын тукумдарын укуктук коргоонун, республиканын айыл чарбасынын ар түрдүү жаатындагы учурдагы кырдаалдын, ошондой эле илимий-изилдөө мекемелерине жаш окумуштуу-селекциячыларды тартуунун маселелери каралган.

- 2015-жылдын 13-апрелинде Кыргыз Республикасынын Өкмөтүнө караштуу Мамлекеттик салык кызматы,USAIDдин “Аялдардын чакан жана орто бизнесте лидерлиги” деген программасы жана Борбордук Азияда салык салуу маселелери боюнча IFC долбоору менен биргелешип Баткен облусунун ишкер-аялдары менен менен региондук жолугушуу өткөрүшкөн. Жолугушуу тажрыйба алмашуу, интеллектуалдык менчиктин ролу жана мааниси жөнүндө маалымат алуу максатында, товардык белгилерди каттоо талаптары жана жол-жоболору жана алардын артыкчылыктары, ошондой эле салыктык каттоо боюнча жол-жоболук маселелери боюнча өткөрүлгөн.

- Жалал-Абад шаарындагы КР Соода-өнөр жай палатасы менен бирге ишкерлерге өнөр жай менчигинин ролу жана мааниси жөнүндө маалымат берүү боюнча семинар өткөрүлгөн. Семинардын ишине ишкерлер, укук ээлери, ойлоп табуучулар жана Жалал-Абад шаарындагы ТИКБнын филиалынын өкүлдөрү катышты. Семинарда өнөржай менчикти укуктук коргоо маселелери талкууланды, укук ээлери тарабынан ийгиликтүү иштелмелер жана аларды коммерциялаштыруу жөнүндө бетачарлар сунушталды.

Шарттуу кыскартуулардын тизмеги:

ИМ-Интеллектуалдык менчик;

ИМБДУ - Интеллектуалдык менчиктин бүткүл дүйнөлүк уюму;

ЕПВ - Европа патенттик ведомствосу;

ЕАПУ - Евразия патенттик уюму;

CISAC - Авторлордун жана композиторлор коомунун эл аралык конфедерациясы;

ЕврАзЭБ - Евразия экономикалык биримдиги;

БУУ ЕЭК - Бириккен Улуттар Уюмунун Европа экономикалык комиссиясы;

ИМ МАК–Интеллектуалдык менчикти укуктук коргоо жана сактоо маселелери боюнча мамлекеттер аралык кеңеш;

ЭПЖ - Эл аралык патентттик жиктештирүү;

ӨҮЭЖ - Өнөр жай үлгүлөрүнүн эл аралык жиктештирүүсү;

КР УИА - Кыргыз Республикасынын Улуттук илимдер академиясы;

ТЧЖА - Товарлардын чыгарылган жерлеринин аталыштары;

КТРК - Коомдуктелерадиоберүү корпорациясы;

РБИТА - Республикалык балдар инженердик-техникалык академиясы;

ТИКБ -Технологияларды жана инновацияларды колдоо борбору;

МПТК - Мамлекеттик патенттик-техникалыкки-тепкана;

ЧОИ - Чакан жана орто ишканалар;

ЖМК- жалпыгамаалымдоокаражаттары;

IPAS - Өнөр жай менчигин автоматташтыруу системасы;

WIPOScan - Документтерди электрондук түргө өткөрүү программасы;

SIPO - Кытай Эл Республикасынын Интеллектуалдык менчик мамлекеттик ведомствосу;

CoSIS - Автордук коомдоштуктун маалыматтык системасы;

КМШ - Көзкарандысыз Мамлекеттер Шериктештиги;

ЭЭМ - Электрондук эсептөө машинасы;

ЖОЖ - Жогорку окуу жайы.

Информация
Государственной службы интеллектуальной собственности и инноваций при Правительстве Кыргызской Республики о проделанной работе за 2015 год

I. Совершенствование системы интеллектуальной собственности и инноваций

В 2015 году Государственная служба интеллектуальной собственности и инноваций при Правительстве Кыргызской Республике (далее - Кыргызпатент) осуществляла реализацию основных целей и задач Национальной стратегии развития устойчивого развития Кыргызской Республики на период 2013-2017 годы, Программы по переходу Кыргызской Республики к устойчивому развитию на 2013-2017 годы и Государственной программы развития интеллектуальной собственности и инноваций в Кыргызской Республике на 2012-2016 годы (далее – Государственная программа). Для достижения поставленной главной цели Государственной программы - **содействие развитию экономики путем совершенствования системы интеллектуальной собственности и инновационной деятельности, осуществлялась работа по** дальнейшему совершенствованию нормативной правовой базы, процедур предоставления правовой охраны на объекты интеллектуальной собственности, повышения уровня защиты прав на объекты интеллектуальной собственности, стимулирование интеллектуального творчества и коммерциализацию объектов интеллектуальной собственности. Таким образом, решение проблем не столько путем защиты и сохранения интеллектуальной собственности, сколько путем правового регулирования инновационной деятельности в условиях рыночной экономики.

В целом, реализация Плана мероприятий Государственной программы, идет в соответствии с установленными сроками, процент реализации на сегодняшний день составил 72,4 %. Из 114 мероприятий Государственной программы реализовано и завершено – 65, в процессе реализации – 44, исключено – 5.

В рамках Государственной программы реализуются 5 проектов.

По проекту **«Новое поколение изобретателей и новаторов Кыргызстана»** проводится работа по стимулированию, поддержке и активизации интеллектуального творчества и активному вовлечению молодежи в сферу научно-технического творчества. Осуществляется взаимодействие с руководителями кружков школьных и дошкольных учреждений. Оказывается содействие, в том числе в техническом оснащении кружков, поддержке творческих личностей. Для активизации научно-технического творчества школьников создаются уголки интеллектуальной собственности, кружки начально - технического моделирования и фольклорные кружки на базе высших учебных заведениях во всех регионах Кыргызстана. В течение 2015 года создано 6 уголков интеллектуальной собственности на базе детских образовательных центров в Ысcык-Кульской области Акталинского района Нарынской области, в которых можно ознакомиться с деятельностью Кыргызпатента и Госфонда ИС. Кроме того, для укрепления базы этих кружков переданы в дар книги, брошюры, по охране прав интеллектуальной собственности в КР, журнал «Интеллект, чыгармачылык жана турмуш», “Изобретатели КР”, “КР обончулары”, “КР манасчылары”, “Композиторы КР”, а также переданы приобретенные инструменты и материалы.

Таким образом, увеличилось количество школьников и молодежи, вовлеченной в научно-техническое творчество на 17 % в 2015 году по сравнению за 2014 год.

Регионы	Число детских кружков, ед.		Количество учащихся, чел.	
	2014	2015	2014	2015
Иссык-Кульская	42	52	1008	1248
Нарынская	17	23	587	828
Таласская	20	32	720	1152
Чуйская	23	29	830	1044
Баткенская	17	22	612	792
Жалал-Абадская	12	17	450	610
Ошская	126	131	3024	3144
Итого	257	306	7231	8818

Организовано 10 выставок технического творчества в районных центрах детского творчества и образовательных центрах, в мероприятиях приняли участие свыше 800 представителей различных кружков. На выставках, учащиеся показали 1040 макетов, проектов по техническому творчеству. По итогам проведенных мероприятий приняты резолюции.целью определения перспективных отечественных разработок, стимулирования и поощрения их разработчиков, для создания базы данных лучших изобретений проводится ежегодный отбор лучших изобретений. Лучшие изобретения награждаются дипломами Кыргызпатента. Проводятся викторины, интеллектуальные игры на тему: «Интеллектуальная собственность» и конкурс плакатов для учащихся средних школ.

Выставки технического творчества в районных центрах детского творчества и образовательных центрах

Отобраны и направлены наиболее перспективные молодые новаторы для участия в международных конкурсах и олимпиадах, таких как республиканский конкурс «Мы – интеллектуалы XXI века», II Международном фестивале «Иссык-Куль приглашает друзей», Республиканский конкурс детской песни «Жоокер ыры», Таласский областной конкурс «Папа, мама и я – техническая семья» и областной конкурс «Техника глазами детей».

По проекту «Информационное содействие развитию инновационной деятельности малых и средних предприятий» проводится работа по содействию предпринимателям в осуществлении поиска информации и потенциальных бизнес партнеров, обучение представителей малого и среднего бизнеса методам получения экономической выгоды от использования инноваций.

Кыргызпатентом в 2014 году разработан проект «Концепции инновационного развития Кыргызской Республики до 2020 года», в котором предложен необходимый комплекс мер по созданию условий для перехода экономики Кыргызстана на инновационный путь развития. На данный момент принято решение начать разработку Концепции научно-инновационного развития Кыргызской Республики с учетом возможностей страны и текущего состояния развития инновационной деятельности и науки, которая будет ориентирована на инновационную активность, реализацию инновационных проектов, в том числе научно-исследовательских и опытно-конструкторских разработок.

Проведен конкурс «Лучший инновационный проект», целью которого был отбор и содействие реализации наиболее перспективных инновационных проектов.

Выставки технического творчества в районных центрах детского творчества и образовательных центрах

Для проведения конкурса было разработано и утверждено приказом председателя Кыргызпатента от 21 мая 2015 года № 81 Положение «О критериях и требованиях отнесения проекта к инновационному в КР».

По результатам отобраны 3 проекта для дальнейшего финансирования:

1) Производство перфораторов, Умаров Т., Институт горного дела и горных технологий при КГТУ им. И.Раззакова;

2) Разработка неоперационных способов дренирования устья крупных лимфатических коллекторов человека, с целью забора лимфы и последующей диагностикой и лечении онкологических заболеваний, Асанов Б.У., научно-технический центр им. академика Асанова У.А.;

3) Бироторная микро ГЭС Коллектив кафедры «ВИЭ» КГТУ им И.Раззакова Обозов А. Дж., Акпаралиев Р.А., Медеров Т.Т.

Также 1 проект «Разработка и создание инновационного углеперерабатывающего комплекса на основе пиролиза и газификации низкосортных углей Кыргызстана», рекомендован в Центр внедрения инноваций в Центральной Азии.

В 2015 году открыты 3 филиала Центров поддержки технологий и инноваций (далее – ЦПТИ) на базе Центра аграрных технологий при Кыргызском национальном аграрном университете им. К.И.Скрябина, Института природных ресурсов им. Джаманбаева А.С. Южного отделения НАН КР и ОсОО «Электрофарфор» для обеспечения интерактивного доступа к патентным базам данных и научно – техническим публикациям, оказания помощи в поиске изобретений и информации в области ИС и инноваций.

Открытие филиала Центра поддержки технологий и инноваций на базе Центра инновационных аграрных технологий КНАУ им. Скрябина

Филиалы ЦПТИ

В целях повышения уровня знаний в области инновационной деятельности, а также кадрового обеспечения инновационного процесса проводилось обучение сотрудников Кыргызпатента и ЦПТИ в области менеджмента инновационной деятельности, а также обучение на дистанционных курсах Академии ВОИС. В данном направлении были проведены следующие обучающие тренинги:

- 27 февраля 2015 года в Центре инновационных аграрных технологий (ЦИАТ) проведен тренинг на тему: «Поиск патентной информации с использованием международных баз данных», в котором приняли участие 70 чел.

- 28 января 2015 года совместно с Кыргызским национальным университетом им. Ж. Баласагына проведен тренинг на тему: «Инновационный менеджмент, коммерциализация и оценка интеллектуальной собственности», в котором приняли участие 31 чел.;

- 31 марта 2015 года в Государственном фонде ИС проведен семинар-тренинг для координаторов филиалов ЦПТИ на тему: «Вопросы правовой охраны интеллектуальной собственности, использование непатентной информации и коммерциализация объектов интеллектуальной собственности», участие приняли 33 чел.;

- 23 апреля 2015 года в рамках открытия ЦПТИ в институте природных ресурсов им. А. С. Джаманбаева проведен тренинг на тему: «Поиск патентной информации с использованием международных баз данных» с участием 61 чел.

Всего участников - 164 чел.

Тренинг «Поиск патентной и не патентной информации» на базе филиалов ЦПТИ

Проведены круглые столы на тему: «Проблемы и перспективы развития научно - технического творчества школьников» с 09-11-14.11.2015 г. в Ыссык-Кульской и с 12.10.-17.10.2015г. в Таласской области.

20 апреля 2015 года в Баткенском государственном университете проведен региональный круглый стол на тему: «Проблемы и перспективы инновационного развития переработки плодоовощной продукции в Баткенской области»;

14 мая 2015 года в Нарынском Государственном университете им. С. Нааматова проведен круглый стол на тему: «Проблемы и перспективы инновационного развития переработки мясомолочной продукции в Нарынской области».

3-4 июня 2015 года совместно с Эстонским центром интеллектуальной собственности и передачи технологий (EIPTTC) проведен семинар «Инновационное развитие и передача технологий» и «Роль инновационной деятельности в развитии МСП». Семинар проведен в целях обмена опытом в сфере развития инновационной деятельности и передачи технологий, активизации инновационной деятельности малых и средних предприятий. В семинаре приняли участие представители EIPTTC, Рижского технического университета, государственных органов, НАН КР, ВУЗов, НИИ, Торгово-промышленной палаты КР, малых и средних предприятий, общественных организаций и изобретатели. По завершению мероприятия состоялось обсуждение по вопросам развития инновационной деятельности,

также перспективы и возможности двустороннего сотрудничества. Также совместно с Эстонским центром интеллектуальной собственности и передачи технологий проведен семинар «Эффективное управление правами интеллектуальной собственности и их охрана». В работе семинара приняли участие представители Центра интеллектуальной собственности и передачи технологий Эстонии во главе с генеральным директором Мариусом Кунингасом. Представители МСП, исследовательских институтов и Центра поддержки технологий и инноваций (40 человек) обучены навыкам управления правами интеллектуальной собственности и их охраны.

Семинар «Инновационное развитие и передача технологий» и «Роль инновационной деятельности в развитии МСП» совместно с Эстонским центром интеллектуальной собственности и передачи технологий (EIPTTC)

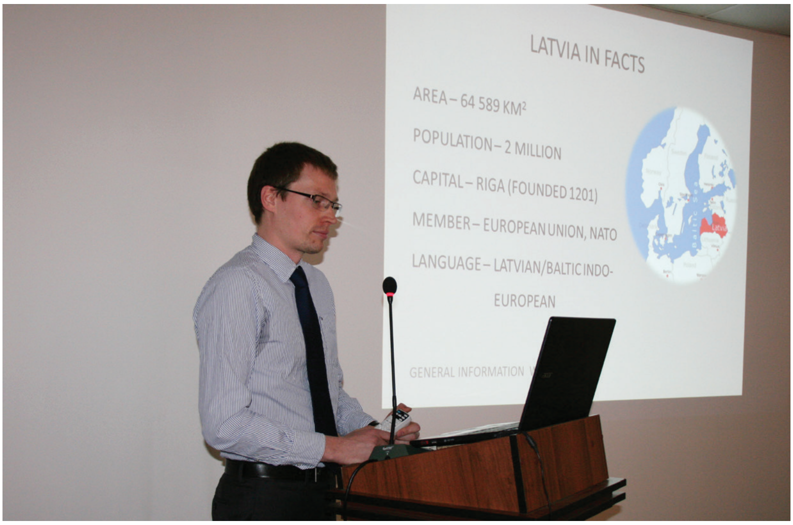

Семинар «Эффективное управление правами интеллектуальной собственности и их охрана» совместно с Эстонским центром интеллектуальной собственности и передачи технологий

20-21 октября в г. Каракол и г. Нарын проведены семинары «Актуальные вопросы коммерциализации объектов интеллектуальной собственности» с участием профессорско-преподавательского состава Иссык-Кульского государственного университета имени К. Тыныстанова и Нарынского государственного университета им. С. Нааматова. На семинарах обсуждены вопросы правовой защиты объектов интеллектуальной собственности. Мероприятия проведены с целью создания площадки для местных ученых, изобретателей по вопросам коммерциализации объектов интеллектуальной собственности.

24 ноября 2015 года в г. Токмок прошел семинар «От идеи до прибыли: как построить инновационный бизнес». На семинаре приняли участие изобретатели, представители Кыргызпатента, Торгово-промышленной палаты г. Токмок, предприниматели, представители малого и среднего бизнеса. В ходе семинара обсуждены методы использования новых технологий в аграрном секторе и легкой промышленности, вопросы борьбы с контрафактными лекарственными средствами, товарами для детей, а также вопросы защиты недобросовестной конкуренции и роли товарных знаков в бизнесе. Историю успеха «от идеи до прибыли» рассказал изобретатель, директор ОсОО «Электрофарфор» В. Шипилов, подчеркнув роль патентования изобретений для дальнейшей коммерциализации.

В клубе «Если не мы - то кто?» при ГПТБ, предоставляется детская иллюстрированная литература об изобретениях, информационные продукты об объектах ИС на тему: «Знание - это сила!», клуб посетили учащиеся школ .№27, №29 г. Бишкек. Также учащиеся школ Чуйской области.

Сотрудниками ЦПТИ оказано 681 консультация по запросам малых и средних предприятий, связанных с вопросами:

- регистрации товарных знаков,
- патентного поиска по изобретениям;
- регистрации промышленных образцов;
- авторского права.

Сотрудниками ГПТБ оказано 10 консультаций для неправительственных организаций (ОсОО «ROZ», ОАО «Энергоремонт», ОсОО «Мостовик», ОсОО «Галерея»), 350 консультаций для частных предпринимателей, также 1103 консультация для студентов.

По проекту **«Контрафактная продукция - угроза жизни и здоровью населения»** проводятся мероприятия по снижению уровня "пиратства" на территории страны, особенно контрафактной фармацевтической и пищевой продукции, угрожающей здоровью и жизни населения.

15 апреля 2015 года состоялся круглый стол «Проблемы и перспективы в сфере контроля за распространением контрафактных и фальсифицированных лекарственных средств на рынке Кыргызстана». В работе круглого стола приняли участие сотрудники Министерства здравоохранения КР, Министерства экономики КР, Государственной таможенной службы при Правительстве КР, Государственной службы по борьбе с экономическими преступлениями при Правительстве КР, ГУВД города Бишкек, Государственного агентства антимонопольного регулирования при Правительстве КР, мэрии и районных администраций г. Бишкек, а также представители общественных организаций.

Отмечена необходимость усиления межведомственной работы, а также взаимодействия с общественными организациями и бизнес-сообществом, с целью получения информации о распространении контрафактных поддельных лекарственных средств.

15 мая 2015 года в г. Ош проведен круглый стол «Охрана авторского права в Кыргызской Республике»

Круглый стол «Проблемы и перспективы в сфере контроля за распространением контрафактных и фальсифицированных лекарственных средств на рынке Кыргызстана»

для правообладателей, авторов, пользователей объектов авторского права и смежных прав (театры, телерадиокомпании и др.). Обсуждены вопросы регистрации объектов авторского права, незаконного использования произведений недобросовестными пользователями, пресечения оборота контрафактной продукции на территории Ошской области. Участники круглого стола по завершению мероприятия выразили пожелания о регулярном проведении мероприятий в регионах.

29 июня 2015 года состоялось награждение победителей конкурса на создание социальных плакатов о вреде контрафактной продукции. Главной целью конкурса являлось повышение осведомленности населения о вреде контрафактной продукции и формирование негативного отношения к контрафакту и пиратству. Плакаты, получившие призовые места на конкурсе плакатов о вреде контрафактной продукции были изготовлены Кыргызпатентом в количестве 300 штук. Плакаты были размещены в наиболее оживленных и посещаемых местах в г.Бишкек в преддверии проведения ежегодной акции «Стоп пиратству!» вместе с печатной рекламой о проведении данной акции. Победителям вручены дипломы и денежные премии.

13 октября 2015 года у кинотеатра «Манас» г. Бишкек проведена акция «Стоп пиратству - 2015» с

Конкурс на создание социальных плакатов о вреде контрафактной продукции

участием представителей министерств и ведомств Кыргызской Республики, общественных организаций, авторов и правообладателей. Акция "Стоп пиратству - 2015" проведена с целью популяризации законодательства Кыргызской Республики об авторском праве и смежных правах, освещения проводимых мероприятий Кыргызпатента совместно с правоохранительными и контролирующими органами Кыргызской Республики о вреде контрафактной и пиратской продукции на жизнь и здоровье населения Кыргызстана, вопросах снижения распространения контрафактной и пиратской продукции, а также активизации государственных органов Кыргызской Республики в борьбе с контрафактной продукцией на территории Кыргызской Республики.

4 декабря 2015 года состоялось заседание членов жюри Конкурса на создание лучшего сценария ре-

Акция «Стоп пиратству – 2015»

Акция «Стоп пиратству – 2015»

кламного ролика о вреде контрафактной продукции. 16 работ на Конкурс представили 6 участников - авторов и известных своими рекламными роликами продакшн студий г.Бишкек. По итогам конкурса из представленных работ выбраны 5 проектов сценариев, перешедших во второй тур Конкурса. В январе 2016 года состоится второе заседание жюри Конкурса, на котором будут объявлены победители.

В рамках реализации проекта **«Правовая школа по вопросам интеллектуальной собственности»**

были проведены мероприятия по повышению квалификации сотрудников правоохранительных и судебных органов по вопросам интеллектуальной собственности, обеспечению эффективного взаимодействия между государственными органами по предупреждению и пресечению правонарушений в области интеллектуальной собственности.

На краткосрочных курсах, проводимых Кыргызпатентом на постоянной основе за 2015 год прошли обучение 126 слушателя из числа сотрудников судебных органов, правоохранительных органов и заинтересованных министерств и ведомств, а также представителей бизнес-сообщества.

21-22 октября 2015 года Кыргызпатентом совместно с ВОИС был проведен Субрегиональный се-

Краткосрочные курсы по повышению квалификации сотрудников правоохранительных и судебных органов по вопросам интеллектуальной собственности

Вручение сертификатов слушателям курсов по ИС

минар по обеспечению защиты прав интеллектуальной собственности с участием 39 представителей правоохранительных и судебных органов стран Центральной Азии, патентных поверенных Кыргызской Республики, правообладателей и др.

Субрегиональный семинар по защите прав интеллектуальной собственности совместно с Всемирной организацией интеллектуальной собственности

Проект **«Традиционные знания для устойчивого развития общества»** направлен на сохранение, возрождение и распространение традиционных знаний в Кыргызстане.

9 октября 2015 года совместно с Центром биокультурного разнообразия КНАУ им. К.И. Скрябина организована II-Международная научно-практическая конференция на тему «Традиционные знания в контексте глобализации», где обсуждались вопросы о роли и места традиционных знаний в сохранении агробиоразнообразия, о методологии и источников изучения традиционных знаний, об этнокультурной ценности традиционных знаний в условиях глобализации. В конференции приняло участие более 100 человек из представителей НАН КР, ВУЗов, а также этнографы.

15 декабря 2015 года состоялся семинар «Традиционные знания, генетические ресурсы и современная биотехнология в Кыргызской Республике». На мероприятии презентованы доклады: «Правовая охрана традиционных знаний в КР», «Генетические ресурсы диких плодовых растений в КР», «Традиционные знания в системе образования», «Анализ ситуации по вопросам доступа к генетическим ресурсам и взаимовыгодному их использованию». обсуждались вопросы правовой охраны традиционных знаний на основе генетических ресурсов, сохранение редких,исчезающих видов растений, о Нагойском протоколе регулирования доступа к генетическим ресурсам и совместного использования на справедливой и равной основе выгод отих применения к Конвенции о биологическом разнообразии.По окончании семинара была принята резолюция и разослана по электронной почте всем принявшим 28 участникам семинара, подготовлены письма в Министерство образования и науки, ГАООСЛХ с предложениями, которые обсуждались и были предложены участниками данного семинара.

В рамках реализации Национальной программы по сохранению, изучению и популяризации эпоса «Манас» на период 2012-2017 годы, утвержденного постановлением Правительства Кыргызской Республики № 67 от 31 января 2012 года:

- создана совместная межведомственная рабочая группа в составе работников Кыргызпатента, Министерства культуры и туризма КР, НАН КР и из молодых сказителей эпоса “Манас”.

- ежегодно Кыргызпатент изготавливает по 3000 экземпляров CD и DVD-дисков с эпосом «Манас». В 2015 году выпущено CD и DVD-диски с эпосом «Манас» в исполнении манасчы Доолотбека Сыдыкова.

Презентация CD и DVD дисков в сказании манасчи Доолотбека Сыдыкова по эпосу «Манас»

Презентация CD и DVD дисков в сказании манасчи Доолотбека Сыдыкова по эпосу «Манас»

II. Нормативная правовая база в области интеллектуальной собственности

Совершенствование законодательства в сфере интеллектуальной собственности направлено на создание необходимых условий для формирования экономики, основанной на знаниях, обеспечение реализации и защиты прав, законных интересов правообладателей, развития инфраструктуры системы охраны интеллектуальной собственности и управления его.

12 августа 2015 года вступил в силу Закон Кыргызской Республики «О внесении изменений и дополнений в Закон Кыргызской Республики «О правовой охране селекционных достижений». Закон принят в целях приведения законодательства КР в области интеллектуальной собственности в соответствие с Договором о Евразийском экономическом союзе (ЕАЭС) в рамках присоединения Кыргызской Республики к Единому экономическому пространству Республики Беларусь, Республики Казахстан и Российской Федерации.

27 апреля 2015 года вступил в силу Закон Кыргызской Республики «О внесении изменений и дополнений в Патентный Закон Кыргызской Республики». Закон принят в целях создания условий для обеспечения рынка Кыргызстана экономически доступными генерическими лекарственными препаратами.

6 августа 2015 года вступил в силу Закон Кыргызской Республики «О внесении изменений и дополнений в Закон Кыргызской Республики «Об охране традиционных знаний». Закон разработан в рамках деятельности Межведомственной комиссии при Министерстве юстиции Кыргызской Республики по инвентаризации нормативных правовых актов и направлен на устранение противоречий и пробелов с законодательством Кыргызской Республики;

19 июля 2015 года вступил в силу Закон Кыргызской Республики «О внесении изменений в Закон КР «О правовой охране топологий интегральных микросхем». Закон разработан в рамках деятельности Межведомственной комиссии при Министерстве юстиции Кыргызской Республики по инвентаризации нормативных правовых актов и направлен на устранение противоречий и пробелов с законодательством Кыргызской Республики.

Во исполнение вышеназванных законов были внесены соответствующие поправки в подзаконные нормативные правовые акты в области интеллектуальной собственности, а именно:

- в целях приведения решений Правительства Кыргызской Республики в соответствие с Законом Кыргызской Республики «О правовой охране селекционных достижений» Правительством Кыргызской Республики принято постановление «О внесении изменений и дополнений в некоторые решения Правительства Кыргызской Республики» от 7 сентября 2015 года №619;

- в целях приведения решений Правительства Кыргызской Республики в соответствие с Законом Кыргызской Республики «О внесении изменений и дополнений в Патентный Закон Кыргызской Республики» Правительством Кыргызской Республики принято постановление «О внесении изменений и дополнений в некоторые решения Правительства Кыргызской Республики» от 21 сентября 2015 года № 652;

- в целях приведения законодательства в области интеллектуальной собственности в соответствие с Законом Кыргызской Республики «Об охране традиционных знаний» Правительством Кыргызской Республики принято постановление «О внесении изменений и дополнения в некоторые решения Правительства Кыргызской Республики» от 27 октября 2015 года №753.

III. Международное сотрудничество в сфере интеллектуальной собственности

Деятельность Государственной службы интеллектуальной собственности и инноваций при Правительстве Кыргызской Республики (Кыргызпатент) по развитию международного сотрудничества направлена на обеспечение интересов и выполнение обязательств Кыргызской Республики, вытекающих из соответствующих международных договоров, а также на развитие сотрудничества с международными организациями и зарубежными партнерами.

Сотрудничество с ВОИС

Одним из приоритетных направлений деятельности Кыргызпатента является тесное и плодотворное сотрудничество с Всемирной организацией интеллектуальной собственности (далее - ВОИС).

23-24 июня 2015 года в г. Ош совместно с Всемирной организацией интеллектуальной собственности проведен семинар «Политика в области интеллектуальной собственности для университетов и научно-исследовательских учреждений». Семинар направлен на изучение опыта других стран по формированию политики по интеллектуальной собственности в ВУЗах и научно-исследовательских учреждениях. В мероприятии приняли участие представители Министерства образования и науки КР, мэрии г. Ош, ВУЗов, НИИ и координаторы ЦПТИ (41 человек).

Все участники согласились с тем что, в каждом ВУЗе и НИИ необходимо разработать политику в области интеллектуальной собственности, которая будет

способствовать повышению эффективности использования ИС и получению доходов от коммерциализации ИС.

21-22 октября 2015 года совместно с Всемирной организацией интеллектуальной собственности проведен Субрегиональный семинар по защите прав интеллектуальной собственности. В семинаре приняли участие представители судебных, правоохранительных, таможенных органов и других заинтересованных организаций стран Центральной Азии и Республики Беларусь.

На семинаре обсуждены вопросы сбалансированного подхода к защите прав интеллектуальной собственности, международной правовой рамки по защите прав интеллектуальной собственности, практики защиты прав интеллектуальной собственности в Центральной Азии. Данное мероприятие имело практическое значение для представителей судебных, правоохранительных и таможенных органов, для правообладателей и специалистов Кыргызпатента в вопросах защиты прав интеллектуальной собственности, изучения мировых тенденций и зарубежного опыта правоприменения, судебной практики, в том числе в борьбе с распространением контрафактной и пиратской продукции в Кыргызстане.

В рамках 55-й серии заседаний Генеральной ассамблей государств-участников ВОИС проведены двусторонние встречи:

- Двусторонняя встреча с Генеральным директором ВОИС и начальником отдела стран Кавказа, Центральной Азии и Восточной Европы, Департамента стран с переходной и развитой экономикой ВОИС;
- Двусторонняя встреча с президентом Польского патентного ведомства;
- Двусторонняя встреча представителями Турецкого патентного института и Японского патентного ведомства.

По итогам Генеральной ассамблеи ВОИС достигнута договоренность с ВОИС о проведении мероприятий совместно с ВОИС в 2016 году:

1. Конференция: «Стратегия развития интеллектуальной собственности и инноваций в Кыргызской Республике. Итоги и перспективы»;
2. Семинар: «Авторское право. Борьба с распространением пиратской продукции: опыт и перспективы»;
3. Семинар: «Роль товарных знаков для развития малых и средних предприятий».

55 серия заседаний Генеральной ассамблеи государств-участников ВОИС

Встреча с генеральным директором ВОИС Фрэнсисом Гарри в рамках 55-й серии заседаний Генеральной ассамблеи государств-участников ВОИС

Сотрудничество с Евразийским патентным ведомством

В отчетном году Кыргызпатент продолжил плодотворное сотрудничество с Евразийским патентным ведомством, которое дает возможность специалистам Кыргызпатента ежегодно повышать свою квалификацию и уровень знаний в рамках профессиональной переподготовки в таких обучающих программах как: «Экспертиза евразийских заявок и выдача евразийских патентов»; «Информационные технологии, применяемые в ЕАПВ», а также на базе Российской Государственной Академии интеллектуальной собственности по программе «Интеллектуальная собственность. Патентование». В 2015 году по данным программам прошли обучение три специалиста Кыргызпатента.

Кыргызпатент принимает активное участие в заседаниях Административного совета ЕАПО, где обсуждаются актуальные вопросы развития системы интеллектуальной собственности.

Межведомственное сотрудничество

В 2015 году состоялся ряд двусторонних встреч с представителями зарубежных патентных ведомств, в частности:

1. Встреча с представителями Корейского ведомства по интеллектуальной собственности (KIPO). В ходе встречи обсуждались перспективы сотрудничества по развитию системы автоматизации в сфере ИС. Со стороны экспертов KIPO была представлена презентация о возможностях в области автоматизации патентной системы Южной Кореи, а также информация о реализованных проектах в ряде стран. В свою очередь, специалисты Кыргызпатента рассказали о текущих задачах ведомства в области перехода к электронной системе подачи заявок на объекты интеллектуальной собственности и электронному делопроизводству.

2. В рамках программы “World Friends Korea”Advisors program” состоялась встреча с эксперт-консультантом Республики Корея.

3. Встреча с делегацией из г. Умбрия (Италия).

4. Встреча с представителями Японского Агентства Международного Сотрудничества JICA в рамках проекта JICA по продвижению производства экспорто-ориентированных семян и овощных культур в КР для обсуждения проекта Закона КР «О внесении изменений и дополнений в Закон КР «О правовой охране селекционных достижений»;

Двусторонняя встреча с делегацией с Эстонским центром интеллектуальной собственности и передачи технологий (EIPTTC)

5. 27 апреля 2015 года, в ходе визита делегации Центра интеллектуальной собственности и передачи технологий Эстонии (EIPTTC) в Кыргызстан, подписан Меморандум о двустороннем сотрудничестве между Кыргызпатентом и Центром интеллектуальной собственности и передачи технологий Эстонской Республики.

Подписание Меморандума о двустороннем сотрудничестве между Кыргызпатентом и Центром интеллектуальной собственности и передачи технологий Эстонской Республики

6. Встреча с председателем АО «Национальное агентство по технологическому развитию». Встреча организована в рамках плана мероприятий по реализации Соглашения о сотрудничестве в области реализации инновационных проектов между Кыргызпатентом и АО НАТР Республики Казахстан на 2015-2016 гг. В ходе встречи обсуждены перспективы и возможности двустороннего сотрудничества в области развития инновационной деятельности.

Встреча с делегацией международных экспертов в области науки из Австрии, Германии, Греции, Эстонии и Казахстана

7. Встреча с экспертами в области науки стран Европы. В составе делегации международные эксперты из Австрии, Германии, Греции, Эстонии и Казахстана. В рамках визита Европейской делегации состоялись встречи с руководителями министерств, государственных организаций, директорами академических научно-исследовательских институтов и т.д. Целью визита являлось изучение и анализ национальной научно-исследовательской системы для реализации намеченных реформ в Кыргызстане, в процессе взаимного обучения на основе дружеского подхода.

IV. Охрана объектов интеллектуальной собственности

Экспертиза и регистрация объектов промышленной собственности и селекционных достижений

1. Изобретения

В 2015 году в Кыргызпатент поступило 126 заявок на выдачу патентов на изобретение, что на 9,35 % уменьшилось по сравнению с прошлым годом.

От иностранных заявителей поступило 4 заявки (Украина – 3, Германия - 1).

Динамика поступления заявок на выдачу патентов на изобретения (2015-2015 гг.)

Таблица 1.1.

Наименование показателя	2011	2012	2013	2014	2015
Общее количество заявок	129	111	114	139	126
Национальные заявки	124	110	111	132	122
Иностранные заявки	5	1	3	7	4

В 2015 году вынесено 117 - решений по заявкам на выдачу патентов на изобретения. Положительные решения по заявкам на изобретения составляют 92,3% от общего количества вынесенных решений.

По процедуре РСТ поступила 1 заявка, по процедуре Евразийской патентной конвенции поступило 6 заявок.

Распределение заявок по Международной патентной классификации (МПК) показывает, что наибольшее количество заявок на изобретения относится к разделам: «A: Удовлетворение жизненных потребностей человека», «B: Различные технологические процессы», «C: Химия; металлургия», «F: Механика; освещение; отопление; двигатели и насосы; оружие и боеприпасы; взрывные работы», далее следуют «E: Строительство; горное дело».

Распределение заявок согласно Международной патентной классификации (2013-2015 гг.)

Диаграмма 1.1.

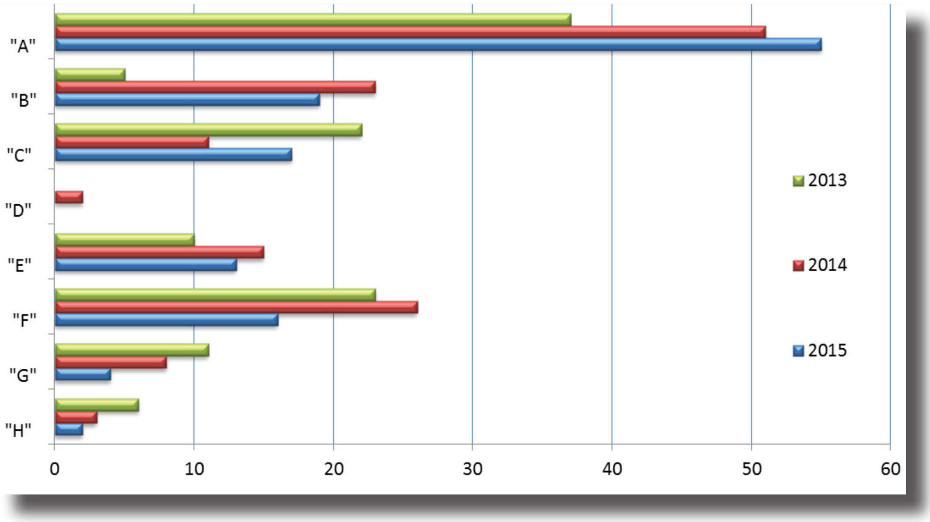

«A» - удовлетворение жизненных потребностей человека

«B» - разные технологические процессы

«C» - химия; металлургия

«D» - текстиль; бумага

«E» - строительство, горное дело

«F» - механика; освещение; отопление; двигатели и насосы; оружие и боеприпасы; взрывные работы

«G» - физика

«H» - электричество

На территории Кыргызской Республики по состоянию на 31 декабря 2015 года охраняется 4024 изобретений, в т.ч. по национальной процедуре -347 (патентов под ответственность заявителя – 321, патентов – 26), по процедуре евразийской патентной конвенции – 3677.

2. Полезные модели

В 2015 году в Кыргызпатент подано 17 заявок на выдачу патентов на полезные модели, из них иностранные заявки – 3, Россия (RU).

Экспертизой вынесено 13 решений, из них положительных – 12, отозванных - 1.

Динамика поступления заявок на регистрацию полезных моделей (2011-2015 гг.)

Таблица 2.1.

Наименование показателя	2011	2012	2013	2014	2015
Общее количество заявок	10	17	9	10	17
Национальные заявки	10	17	8	8	14
Иностранные заявки	-	-	1	2	3

По международной патентной классификации (далее - МПК) наибольшее количество заявок на полезную модель подано заявителями по разделам «А: Удовлетворение жизненных потребностей человека», «Е: Строительство; горное дело».

Распределение заявок согласно Международной патентной классификации (2013-2015 гг.)

Диаграмма 2.1

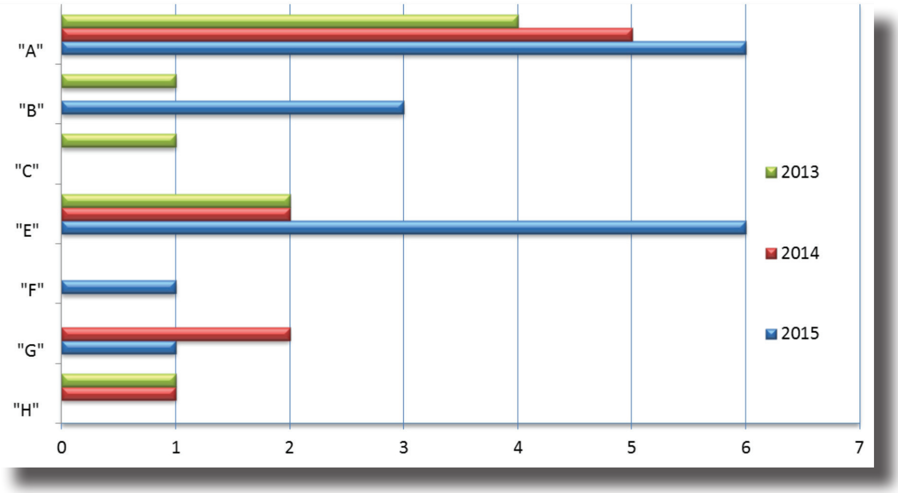

«А» - удовлетворение жизненных потребностей человека
«В» - разные технологические процессы
«С» - химия; металлургия
«Е» - строительство, горное дело
«F» - механика; освещение; отопление; двигатели и насосы; оружие и боеприпасы; взрывные работы
«G» - физика
«H» - электричество

На территории Кыргызской Республики по состоянию на 31 декабря 2015 года охраняется 40 полезных моделей.

3. Промышленные образцы

В 2015 году поступило 23 заявки на выдачу патентов на промышленные образцы, из них от национальных заявителей – 12 (от физических лиц – 11, юридических - 1), от иностранных заявителей - 11 (Япония -1, Китай – 7, Россия – 1, Украина – 2).

По сравнению с предыдущим годом, количество заявок уменьшилось на 43,3%. Вынесено 32 положительные решения.

Динамика поступления заявок на регистрацию промышленных образцов (2011-2015 гг.)

Таблица 3.1.

Наименование показателя	2011	2012	2013	2014	2015
Общее количество заявок	25	36	14	53	23
Национальные заявки	20	17	12	47	12
Иностранные заявки	5	19	2	6	11

Согласно Международной классификации промышленных образцов (далее МКПО), наибольшее количество заявок поступило по подклассам 09-01 (бутылки, флаконы, банки, бутыли,..), 12-15 (шины и цепи противоскольжения для авто…), 06-01 (Стулья, кресла и подобная мебель…), 09-07 (Приспособления для закрывания, …), 01-01 (пищевые продукты для людей и животных…), 02-05 (галстуки, шарфы, косынки…), 11-02 (безделушки, украшения для столов, вазы…), 14-12 (оборудования для периферийных устройств…).

Распределение заявок согласно МКПО (2013-2015 гг.)

Диаграмма 3.1.

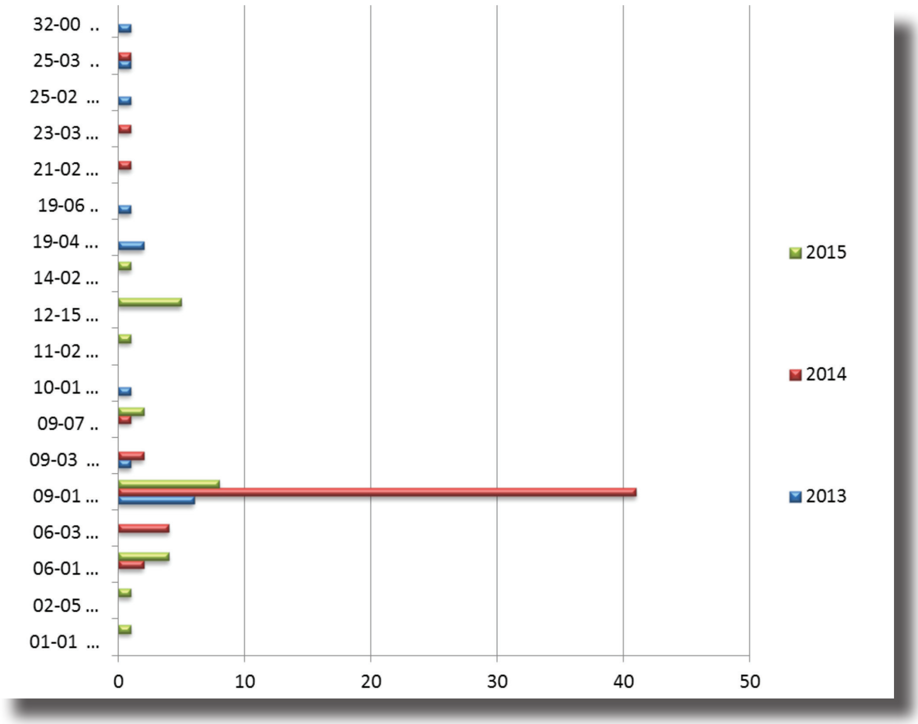

01-01 Пищевые продукты для людей и животных …
02-05 Галстуки, шарфы, косынки…
06-01 Стулья, кресла…
06-03 Предметы меблировки…
09-01 Бутылки, флаконы,…
09-03 Коробки, ящики, …
09-07 Приспособления для закрывания,..
10-01 Стенные, башенные,…
11-02 Безделушки, украшения для столов, вазы…
12-15 Шины и цепи противоскольжения для авто…
14-02 Оборудования для периферийных устройств…
19-04 Книги, тетради,..
19-06 Материалы и принадлежности для письма..
21-02 Спортивное оборудование…
23-03 Оборудование для отопления…
25-02 Бланочные, сборные или …
25-03 Дома, гаражи и ..
32-00 Графические символы и ..

На территории Кыргызской Республики по состоянию на 31 декабря 2015 года охраняется 6021 промышленный образец, в том числе по национальной процедуре – 145 (из них патентов под ответственность заявителя – 113, патентов – 32), по процедуре Гаагского соглашения – 5876.

В соответствии с процедурой Гаагского соглашения в Кыргызпатент поступило 45 номеров Бюллетеня международных промышленных образцов, с указанием Кыргызской Республики в качестве страны патентования. Количество заявок составило – 215, в них промышленных образцов - 768.

Распределение заявок по процедуре Гаагского соглашения по странам заявителей за 2015 год

Таблица 3.2.

Страна	Код страны	2015
Швейцария	CH	167
Италия	IT	19
Турция	TR	11
Болгария	BG	3
Франция	FR	3
Япония	JP	2
Люксембург	LU	2
США	US	2
Другие страны		6
Всего		215

На территории Кыргызской Республики по состоянию на 31 декабря 2015 года охраняется 5876 промышленных образцов по процедуре Гаагского соглашения. За отчетный период вынесно 212 положительных решений.

4. Рационализаторские предложения

В отчетном году поступило 35 заявок на регистрацию рационализаторского предложения. Количество заявок по сравнению с 2014 годом уменьшилось на 58,3%.

Динамика поступления заявок на рационализаторские предложения (2011-2015 гг.)

Таблица 4.1.

Наименование показателя	2011	2012	2013	2014	2015
Количество заявок	41	72	68	60	35

За указанный период вынесено 37 положительных решений на регистрацию рационализаторских предложений.

На 31 декабря 2015 года количество зарегистрированных рационализаторских предложений составляет 825.

5. Товарные знаки

В 2015 году на регистрацию товарных знаков по национальной процедуре поступило 748 заявок. Поступление заявок по сравнению с 2014 годом увеличилось на 4,8%. Доля заявок поступивших от национальных заявителей 32,5%, от иностранных заявителей составляет 67,5%.

Динамика поступления заявок на регистрацию товарных знаков (2011-2015 гг.)

Таблица 5.1.

Наименование показателя	2011	2012	2013	2014	2015
Общее количество заявок	724	703	706	714	748
Национальные заявки	180	184	232	275	243
Иностранные заявки	544	519	474	439	505

За указанный период по заявкам на товарные знаки вынесено: положительных решений – 650, решений об отказе в регистрации - 40.

Распределение заявок, поступивших по национальной процедуре по странам происхождения показывает, что наибольшее количество заявок поступило из Кыргызстана, США, Кореи, Китая, Швейцарии, Российской Федерации.

Распределение заявок по странам заявителей (2015 год)

Таблица 5.2.

Страна	Код страны	2015
Кыргызстан	KG	243
США	US	144
Корея	KR	48
Китай	CN	35
Швейцария	CH	29
Российская Федерация	RU	29
Великобритания	GB	24
Индия	IN	24
Казахстан	KZ	23
Турция	TR	17
Грузия	GE	13
Япония	JP	12
Гонконг	HK	9
Кипр	CY	8
Нидерланды	NL	6
Виргинские острова (Британские)	VG	6
Мальта	MT	6
Сингапур	SG	6
Бразилия	BR	5
Германия	DE	5
ОАЭ	AE	5
Франция	FR	5
Чешская Республика	CZ	5
Ирландия	IE	4
Куба	CU	4
Дания	DK	3
Каймановы острова	KY	3
Саудовская Аравия	SA	3
Тайвань	TW	3
Узбекистан	UZ	3
Мексика	MX	2
Эстония	EE	2
Другие страны		14
Всего:		748

На территории Кыргызской Республики по состоянию на 31 декабря 2015 года охраняется 9847 товарных знаков по национальной процедуре.

6. Международные товарные знаки

В 2015 году по Мадридской системе о международной регистрации товарных знаков поступило 2844 заявки и 2243 регистрации продлены, по сравнению с предыдущим годом количество поступления новых заявок увеличилось на 13,8 %.

Динамика поступления международных заявок (2011-2015 гг.)

Таблица 6.1

Наименование показателя	2011	2012	2013	2014	2015
Количество заявок	4342	4091	4585	4448	5087
Поступило (новых)	2625	2724	3006	2497	2844
Продлено	1717	1367	1579	1951	2243

Распределение международных заявок по странам заявителям в разрезе по годам

Таблица 6.2

Страна	Количество заявок за 2013	Количество заявок за 2014	Количество заявок за 2015
Россия	434	394	388
Германия	207	199	273
США	201	194	271
Китай	335	265	252
Швейцария	204	161	220
Турция	325	262	190
Италия	149	142	121
Франция	143	105	121
Венгрия	76	17	120
Украина	101	81	92
Великобритания	105	60	59
Бельгия	37	32	57
Нидерланды	35	38	54
Япония	89	58	51
Люксембург	14	18	50
Кипр	40	39	48
Австрия	29	35	42
Польша	42	20	38
Испания	26	40	34
Казахстан	48	16	27
Беларусь	28	21	26
Дания	14	6	25

Корея	19	19	21
Болгария	32	32	20
Словения	38	24	20
Молдова	13	5	19
Иран	13	19	14
Ирландия	18	4	14
Индия	3	13	13
Финляндия	21	14	13
Виргинские острова	26	7	12
Латвия	11	11	12
Швеция	15	12	12
Лихтенштейн	16	30	10
Чешская Республика	18	10	10
Сингапур	10	7	8
Белиз	-	2	7
Австралия	8	5	5
Грузия	8	8	5
Бермуды	-	-	4
Вьетнам	2	-	4
Египет	1	1	4
Литва	2	1	4
Румыния	7	-	4
Исландия	-	5	3
Марокко	-	1	3
Мексика	2	2	3
Новая Зеландия	-	-	3
Сербия	-	-	3
Словакия	2	3	3
Азербайджан	1	-	2
Армения	1	2	2
Барбадос	-	-	2
Греция	3	5	2
Израиль	2	4	2
Монголия	-	-	2
Норвегия	5	1	2
ОАЭ	-	7	2
Панама	-	1	2
Сан-Марино	1	1	2
Филиппины	1	-	2
Другие страны	25	38	10
Всего:	3006	2497	2844

За отчетный год вынесено положительных решений – 2611, окончательных отказов – 176, окончательных частичных отказов – 85, отозвано заявок -6.

За весь период со дня вступления Кыргызской Республики в Мадридскую систему через Кыргызпатент подано 27 заявок.

7. Наименования мест происхождения товаров

В 2015 году на регистрацию наименований мест происхождения товаров поступила 1 заявка.

На территории Кыргызской Республики по состоянию на 31 декабря 2015 года охраняется 21 наименование места происхождения товаров.

8. Фирменные наименования

В отчетном 2015 году поступило 45 заявок на регистрацию фирменного наименования, в 2014 году – 21 заявка. Поступление заявок в 2015 году увеличилось на 114% по сравнению с 2014 годом.

В указанный период по заявкам на фирменные наименования вынесено 43 положительных решений и 1 отказное решение.

На территории Кыргызской Республики по состоянию на 31 декабря 2015 года охраняется 409 фирменных наименований.

9. Селекционные достижения

В 2015 году на регистрацию селекционных достижений поступило 3 заявки, вынесено 3 положительных решения.

Всего охраняемых на территории Кыргызской Республики по состоянию на 31 декабря 2015 года селекционных достижений – 8.

10. Традиционные знания

В 2015 году на регистрацию традиционных знаний заявок не поступало.

На 31 декабря 2015 года количество охраняемых традиционных знаний составляет - 7.

11. Охрана объектов авторского права и смежных прав

В 2015 году в Кыргызпатент поступило 228 заявок на регистрацию объектов авторского права, 34 заявки на регистрацию программ для ЭВМ, 4 заявки на регистрацию базы данных, 2 заявки на регистрацию топологии интегральных микросхем.

За указанный период по сравнению с 2014 годом количество заявок на объекты авторского права уменьшилось на 16,5%, количество заявок на программы для ЭВМ уменьшилось на 54,1%.

Динамика поступления заявок на регистрацию объектов авторского права и смежных прав (2011-2015 гг.)

Таблица 7.1.

Наименование показателя	2011	2012	2013	2014	2015
Авторское право	203	264	183	273	228
Программы для ЭВМ	20	25	26	74	34
Базы данных	1	-	4	1	4
Топология интегральных микросхем	-	-	-	-	2

На 31 декабря 2015 года в Государственном реестре зарегистрировано 2745 объектов авторского права, 394 программы для ЭВМ, 26 баз данных, 2 топологии интегральных микросхем.

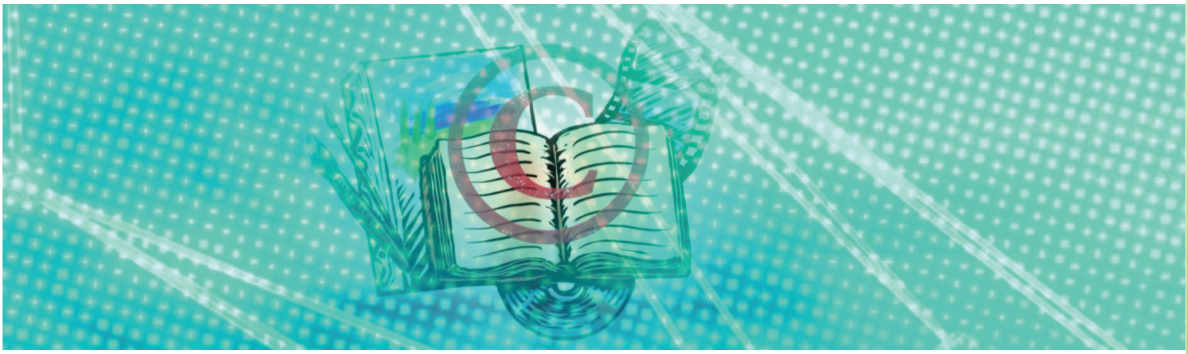

V. Коллективное управление имущественными правами

В соответствии с Законом Кыргызской Республики «Об авторском праве и смежных правах» Кыргызпатент осуществляет функцию коллективного управления имущественными правами авторов и правообладателей, содействует созданию правовых условий для развития творчества в области науки, литературы и искусства, реализации правомочий авторов и обладателей смежных прав, включая право на обращение в суд, заключает договоры об использовании авторских прав, а также осуществляет сбор, распределение и выплату авторского вознаграждения (гонорара) авторам и правообладателям.

Полномочия национальных авторов на осуществление их имущественных прав переданы Кыргызпатенту непосредственно обладателями прав добровольно на основе письменных договоров. Права иностранных авторов управляются в соответствии с соглашениями, заключенными с зарубежными организациями, управляющими имущественными правами авторов на коллективной основе.

Заключено 269 лицензионных договоров на использование объектов авторского права и смежных прав.

В 2015 году сбор авторского вознаграждения составил – 9 954405 сом (девять миллионов девятьсот пятьдесят четыре тысяч четыреста пять сом).

В 2014 году сумма сбора составила – 8 685 085 сом (восемь миллионов шестьсот восемьдесят пять тысяч восемьдесят пять). Объем сбора авторского вознаграждения по сравнению с прошлым годом увеличился на 14,6%.

Диаграмма 4.1

В 2015 году Кыргызпатентом продолжена работа по исследованию аудиовизуальной продукции, поступившей от правоохранительных органов Кыргызской Республики. Общее количество исследованной продукции составило 82 экземпляра, по которым вынесено 30 заключений.

Исследованная продукция за 2015 год

Таблица 7.2

Наименование показателя	2014
Компакт диски формата DVD	46
Флэш карта с аудиовизуальным произведением	1
Системные блоки с программным обеспечением Майкрософт и 1С.	30
Сервер	4
Ноутбук с ПО Майкрософт	1

VI. Регистрация лицензионных договоров

В течение 2015 года в Кыргызпатент поступило 106 заявок на регистрацию договоров о распоряжении правами на объекты интеллектуальной собственности, из которых зарегистрировано 102 договора.

Из числа зарегистрированных:

- из 33 лицензионных договоров:

на использование товарных знаков с предоставлением исключительной лицензии - 5;

на использование товарных знаков с предоставлением неисключительной лицензии - 17;

на использование изобретения с предоставлением неисключительной лицензии - 3;

на использование изобретения с предоставлением исключительной лицензии - 4;

на использование программы для ЭВМ с предоставлением неисключительной лицензии - 4;

- из 68 договоров об уступке прав:

на товарные знаки - 60;

на программу для ЭВМ - 5;

на базу данных – 1;

на объекты авторского права – 1;

на промышленный образец – 1;

- 1 договор залога на товарный знак.

Кроме того, в Кыргызпатенте за отчетный период зарегистрировано 16 изменений в ранее зарегистрированные договора.

Лицензионные договора заключались:

- между иностранными юридическими партнерами о предоставлении исключительной лицензии на использование товарных знаков – 3;

- между иностранными и кыргызскими юридическими партнерами о предоставлении исключительной лицензии на использование товарных знаков – 2;

- между иностранными юридическими партнерами о предоставлении неисключительной лицензии на использование товарных знаков – 5;

- между иностранными и кыргызскими юридическими партнерами о предоставлении неисключительной лицензии на использование товарных знаков – 10;

- между кыргызскими юридическими партнерами о предоставлении неисключительной лицензии на использование товарных знаков – 2;

- между иностранными юридическими партнерами о предоставлении исключительной лицензии на использование изобретения – 4;

- между иностранными юридическими партнерами о предоставлении неисключительной лицензии на использование изобретения – 3;

- между кыргызскими юридическими партнерами о предоставлении неисключительной лицензии на использование программы для ЭВМ – 4.

Из 68 договоров об уступке прав:

- 54 договора об уступке прав на товарные знаки заключено между иностранными юридическими партнерами;

- 4 договора об уступке прав на товарные знаки заключено между кыргызскими юридическими партнерами;

- 1 договор об уступке прав на товарный знак заключен между кыргызскими физическими и кыргызскими юридическими партнерами;

- 1 договор об уступке прав на товарный знак заключен между кыргызскими и иностранными юридическими партнерами;

- 4 договора об уступке прав на программу для ЭВМ заключено между кыргызскими физическими и кыргызскими юридическими партнерами;

- 1 договор об уступке прав на программу для ЭВМ заключен между иностранными и кыргызскими юридическими партнерами.

- 1 договор об уступке прав на объект авторского права заключен между кыргызскими физическими партнерами;

- 1 договор об уступке прав на промышленный образец заключен между иностранными юридическими партнерами.

- 1 договор об уступке прав на базу данных заключен между кыргызскими физическими и кыргызскими юридическими партнерами;

Зарегистрировано 269 лицензионных соглашений на право использования объектов авторского и смежных прав, из них:

- телерадиовещание -4 ;
- на использование в форме рингтонов, реалтонов, рингбэктонов – 1;
- клуб - 5;
- магазины, торговые центры - 29;
- театр, кинотеатр, филармония – 5;
- кафе, бары, рестораны, пабы, кофейни, чайхана – 219;
- развлекательный центр - 1;
- караоке – 5.

VII. Осуществление прав интеллектуальной собственности

Судебная практика и деятельность Апелляционного совета при Кыргызпатенте

Для повышения качества рассмотрения, выработки общего подхода при разрешении споров в области интеллектуальной собственности, а также выявления проблем защиты прав интеллектуальной собственности проводится сбор, систематизация и обзор данных о судебных делах по рассмотрению споров в области интеллектуальной собственности.

Так, в 2015 году представители Кыргызпатента приняли участие в рассмотрении 28 споров в области интеллектуальной собственности в различных судебных инстанциях Кыргызской Республики.

Участие Кыргызпатента в судебных заседаниях (2015 год.)

Таблица 8.1.

Виды исковых заявлений	Подано	Вынесено решений				На рассмотрении	Мировое соглашение
		Удовлетворено	Отказано	Обжалуется	Оставлено без рассмотрения		
О досрочном прекращении охраны товарного знака по причине неиспользования	7	3	-	-	1	3	-
О прекращении действия товарного знака в связи с переходом в видовое понятие	-	-	-	-	-	-	-
Об отмене ненормативного акта государственного органа (Решения Апелляционного совета и решения экспертизы)	6	-	1	5	-	-	-
О защите исключительного права на товарный знак	2	1	-	1	-	-	-
О защите исключительного права на фирменное наименование	1	1	-	-	-	-	-
О защите авторских прав	4	-	-	-	1	3	-
О понуждении заключить лицензионное соглашение с Кыргызпатентом на право использования объектов авторского права и смежных прав	2	-	-	-	2	-	-
О взыскании авторского вознаграждения	12	6	-	-	6	-	-
Трудовые споры	2	-	1	-	-	1	-
Хозяйственные споры	1	1	-	-	-	-	-
Всего:	37	12	2	6	10	7	-

Как и в предыдущие годы, Апелляционный совет при Кыргызпатенте рассматривал возражения и заявления по вопросам охраноспособности объектов интеллектуальной собственности в Кыргызской Республике.

Рассмотрение Апелляционным советом возражений и заявлений по видам объектов промышленной собственности и селекционных достижений (2015 год)

Таблица 8.2

Вид объектов промышленной собственности и селекционные достижения	Количество поступивших возражений	Количество рассмотренных возражений	Количество возражений на рассмотрении
Промышленные образцы	1	-	1
Товарные знаки	6	9	2
Заявления о признании/утрате товарного знака общеизвестным	4	-	4
Всего:	11	9	7

По результатам рассмотрения за отчетный год Апелляционным советом удовлетворено 6, частично удовлетворено 1 и отказано по 2 возражениям.

VIII. Внедрение информационных технологий

Одной из основных задач Кыргызпатента является автоматизация производственных процессов ведомства, поддержка и развитие баз данных, обеспечение централизованного хранения данных и их выгрузки в различных форматах для дальнейшего конечного использования, что гарантирует высокий уровень идентичности конечных данных, обеспечение on-line доступа к БД и неограниченный выход в Интернет.

Осуществлялось сопровождение и развитие сайта ведомства www.patent.gov.kg , через который пользователям предоставляется доступ к статистике по объектам промышленной собственности.

IX. Деятельность Государственного фонда интеллектуальной собственности и стимулирование творческой деятельности

Государственный фонд интеллектуальной собственности (Госфонд ИС) в целях стимулирования, укрепления интеллектуального потенциала Кыргызской Республики, содействия развитию культуры, изобретательской деятельности за 2015 год рассмотрел 27 заявлений авторов и изобретателей. Оказана финансовая помощь 8 авторам, 1 деятелю культуры и 1 изобретателю. За отчетный период изданы произведения 7 молодых авторов.

За выдающиеся достижения изобретательской и творческой деятельности Золотой медали ВОИС удостоены:

- Токтосунова Батма Бадировна, доктор химических наук, профессор, заведующая кафедрой «Химия и химическая технология» Института горного дела и горных технологий имени академика У.Асаналиева;
- Чотурова Бактыгул, писатель, Заслуженный деятель культуры КР.

Золотой медали ЕАПВ удостоены:

- Мамасаидов Мухаммаджан Ташалиевич, доктор технических наук, академик;
- Осмоналиев Каныбек, председатель Комитета Жогорку Кенеша Кыргызской Республики по образованию, науке, культуре и спорту.

Для обсуждения актуальных вопросов, связанных с активизацией инновационной деятельности и укрепления сотрудничества бизнес сообщества,

Вручение Золотой медали ВОИС

государственных структур и изобретателей, развития интеллектуального творчества учащихся и молодежи Госфондом ИС проведен ряд мероприятий:

Для обсуждения актуальных вопросов, связанных с активизацией инновационной деятельности и укрепления сотрудничества бизнес сообщества, государственных структур и изобретателей, развития интеллектуального творчества учащихся и молодежи Госфондом ИС проведен ряд мероприятий:

- 27-28 марта 2015 года в Чуйской области проведен круглый стол «Проблемы и перспективы раз-

вития научно-технического творчества школьников». В работе круглого стола принял участие 101 человек. Также организована выставка работ по техническому, прикладному и художественному творчеству, на которой выставлено свыше 150 работ школьников.

20 апреля 2015 года в г. Баткен проведен круглый стол «Проблемы и перспективы инновационного развития переработки плодоовощной продукции в Баткенской области». В работе круглого стола приняли участие представители Министерства энергетики и промышленности КР, представители органов исполнительной власти Баткенской области, представители МСП, крестьянских хозяйств и научных кругов. Круглый стол организован в целях создания площадки для сотрудничества между государственными структурами, МСП и крестьянскими хозяйствами.

В рамках мероприятий представлен опыт успешной коммерциализации идей и проектов по переработке плодоовощной продукции для оказания помощи отечественным предприятиям в вопросах внедрения инноваций и реализации готовой продукции в страны ЕАЭС.

- 21 апреля 2015 года на базе районного центра детского творчества проведена выставка кружковцев Баткенской области. Продемонстрированы достижения кружковцев городского центра детского творчества г. Кызыл – Кия, Кадамжайского, Баткенского и Лейлекского районов. Количество участников составило 65 человек.

- 23-24 апреля 2015 года на базе Ошского и Джалал – Абадского областного центра детского творчества организована выставка достижений кружковцев. На выставке были представлены макеты, проекты («Универсальный КамАЗ», «Машина, работающая на воде», «Макет поющего фонтана», «Трактор Детские качели», «Прибор для получения Биогаза») кружковцев центров детского творчества Ноокатского, Алайского, Чон-Алайского, Араванского, Кара-Суйского района. Всего представлено 32 проекта.

- 14 мая 2015 года в Нарынском государственном университете им. С. Нааматова проведен региональный круглый стол «Проблемы и перспективы инновационного развития переработки мясомолочной продукции в Нарынской области». В работе круглого стола приняли участие: полномочный представитель Правительства КР в Нарынской области, представители МСУ, представители малого и среднего бизнеса области и профессорско-преподавательский состав НГУ. Круглый стол проведен с целью создания пло-

щадки для сотрудничества между МСП, государственными структурами и представителями научных кругов. Обсуждены вопросы переработки мясомолочной продукции отечественными предприятиями и реализации готовой продукции в страны ЕАЭС.

- 5 ноября 2015 года проведен смотр-конкурс «Ярмарка идей», для стимулирования и поддержки научно-исследовательской деятельности среди студентов ВУЗов, ССУЗов КР. Мероприятие проведено с целью продвижения научно-технических исследований, разработок и изобретений. На конкурс представлены новые разработки, изобретения, инновационные проекты молодых ученых и студентов (89 проектов). В мероприятии приняли участие 136 человек (студенты ВУЗов, колледж, инженерно-технической академии, лицей, техникумов, а также представители МСП). По итогам конкурса проведена выставка «Ярмарка идей». Победители конкурса награждены денежными премиями, дипломами и сертификатами.

Смотр-конкурс «Ярмарка идей»

Смотр-конкурс «Ярмарка идей»

С целью активизации инновационной деятельности на малых и средних предприятиях, информирования об использовании объектов интеллектуальной собственности и возможности их коммерциализации проведены следующие тренинги:

- 27 февраля 2015 года в Центре инновационных аграрных технологий (ЦИАТ) проведен тренинг на тему: «Поиск патентной информации с использованием международных баз данных», в котором приняли участие 70 чел.

- 28 января 2015 года совместно с Кыргызским национальным университетом им. Ж. Баласагына проведен тренинг на тему: «Инновационный менеджмент, коммерциализация и оценка интеллектуальной собственности», в котором приняли участие 31 чел.;

- 31 марта 2015 года в Государственном фонде ИС проведен семинар-тренинг для координаторов филиалов ЦПТИ на тему: «Вопросы правовой охраны интеллектуальной собственности, использование непатентной информации и коммерциализация объектов интеллектуальной собственности», участие приняли 33 чел.;

- 23 апреля 2015 года в рамках открытия ЦПТИ в институте природных ресурсов им. А. С. Джаманбаева проведен тренинг на тему: «Поиск патентной информации с использованием международных баз данных» с участием 61 чел. Всего участников - 164 чел.

- 23 октября 2015 года совместно с ОсОО «Электрофарфор» проведен тренинг «Пути и методы внедре-

ния объектов интеллектуальной собственности в производство. От идеи до коммерциализации». На тренинге приняли участие сотрудники ОсОО «Электрофарфор», преподаватели ВУЗов, изобретатели, представители малых и средних предприятий и молодые ученые.

Проведены круглые столы на тему: «Проблемы и перспективы развития научно - технического творчества школьников» с 09-11-14.11.2015 г. в Иссык-Кульской и с 12.10.-17.10.2015г. в Таласской области.

X. Деятельность Государственной патентно-технической библиотеки и информационное обслуживание

Государственная патентно-техническая библиотека - одна из крупнейших публичных библиотек Кыргызстана. Фонд библиотеки насчитывает 18 млн. экз. литературы и документации, в том числе по патентной и научно-технической информации различных стран мира. За 2015 год фонд пополнился на 262871 экземпляров литературы и документов.

В целях развития изобретательской, инновационной, научной, образовательной деятельности в области интеллектуальной собственности сотрудниками библиотеки проведена работа по запросам читателей:

- 357 патентных поисков по объектам интеллектуальной собственности;
- 4204 консультаций по объектам промышленной собственности;
- 2857 абонентам предоставлены нормативно-правовые и методические публикации, документы по правилам подачи заявок по объектам интеллектуальной собственности, оценке объектов ИС, инновационной политике, таможенному делу.

За 2015 год ГПТБ организовала 83 тематические выставки научно-технической литературы и патентной информации, по запросам пользователей выполнила 970 тематических подборок литературы.

30 апреля 2015 года проведен круглый стол на тему «Встреча молодых изобретателей со школьниками». Целью круглого стола являлось стимулирование,

Тематические выставки научно-технической литературы и патентной информации

поддержка и активизация интеллектуального творчества, изобретательской и инновационной деятельности, а также активное вовлечение школьников в сферу научно-технического творчества.

В мероприятии приняли участие:

- Токтосунова Батма Бадировна, доктор химических наук, обладатель золотой медали ВОИС;
- победители молодежного инновационного форума стран ШОС в Уфе Сыдык уулу Нурбек, Алтыбаев Аманбек, Акпаралиев Руслан;
- ученики сш. № 27, 69 и сш. Бешкунгей.

Круглый стол «Встреча молодых изобретателей со школьниками»

14 мая 2015 года для учащихся технического колледжа при Ошском техническом университете, в Ошской областной детской библиотеке им. Т. Мияшева Государственной патентно-технической библиотекой при Кыргызпатенте проведено мероприятие по распространению знаний об интеллектуальной собственности и по традиционным знаниям. В рамках мероприятия проведена викторина, интеллектуальная игра, конкурс плакатов «Интеллектуальная собственность». Также проведена дискуссия на темы «Традиции и обычаи кыргызского народа», «Самое первое изобретение». Участникам вручены сертификаты, памятки по объектам интеллектуальной собственности, журнал «Интеллект, чыгармачылык жана турмуш», библиографический указатель «Изобретатели Кыргызской Республики» и памятные призы от библиотеки.

Викторины, интеллектуальные игры, конкурс плакатов по распространению знаний об интеллектуальной собственности для учащихся

- 27 мая 2015 года организован творческий юбилейный вечер "Кыргыз салттуу билими – салттуу музыканын өзөгү" в честь 50-летия комузчу, күүчү Кенжебека Алдаяр. В юбилейном вечере приняли участие представители Министерства культуры, туризма и информации Кыргызской Республики, городских музыкальных школ и творческие интеллигенции.

- 29 сентября 2015 года в Библиотечно-информационном центре Джалал-Абадского государственного университета проведено мероприятие по распространению знаний об объектах интеллектуальной собственности и традиционным знаниям для учеников Джалал-Абадского колледжа и Техникума культуры им. Б.Алыкулова. Участникам мероприятия представлена

презентация «Национальное достояние Кыргызстана». Также были обсуждены вопросы интеллектуальной собственности. В мероприятии приняли участие 110 учеников.

За 2015 год библиотекой осуществлялась деятельность по выпуску информационных изданий:

- 2 реферативных сборника «Оборудование и устройство для бурения», «Разработка полезных ископаемых в шахтах и карьерах»;

- 5 библиографических указателя «Система охраны интеллектуальной собственности в Кыргызстане», «Развитие интеграционных процессов Кыргызстана в условиях глобализации», «Библиографический указатель опубликованных работ (1967-2015гг.) заслуженного экономиста, доктора экономических наук, профессора Мусакожоева Ш.М., а также изобретателей Худайбергеновой Э.М., Токтосуновой Б.Б.

- 12 обзорных информаций по темам о состоянии современной экономики, экологии, внешнеэкономических отношений, кредитной системы, нефтеперерабатывающей, сельскохозяйственной отрасли в Кыргызстане.

Регулярно оказывается электронная рассылка реферативных сборников по запросам пользователей ГПТБ и профильных министерств, ведомств посредством «Кирлибнет». Пользователи библиотеки имеют возможность работать с БД библиотечной системы «ИРБИС», осуществлять поиски по БД патентных ведомств.

XI. Информационная и редакционно-издательская деятельность

В 2015 году издано 12 номеров официального бюллетеня «Интеллектуалдык менчик», в которых опубликована информация о выданных патентах и зарегистрированных объектах интеллектуальной собственности.

Ежемесячно публикуемый официальный бюллетень «Интеллектуалдык менчик», компакт-диски с информацией об интеллектуальной собственности, Годовой отчет распространяются среди патентных ведомств ближнего и дальнего зарубежья в рамках программ обмена информацией, библиотек и высших учебных заведений, научно-исследовательских учреждений Кыргызской Республики, а также распространяются на обучающих семинарах и курсах Кыргызпатента.

Публикации Кыргызпатента

В целях упрощения доступа к архивным сведениям об изобретениях, полезных моделях, промышленных образцах, товарных знаках, указателях, НМПТ, фирменных наименованиях, программных продуктах, промышленных образцах, зарегистрированных в Государственных реестрах Кыргызской Республики, в 2015 году оцифрованы и размещены на ведомственном сайте официальные бюллетени с 2003 по 2008 годы.

Для упрощения доступа к архивным сведениям об изобретениях, полезных моделях, промышленных образцах, товарных знаках, указателях, НМПТ, фирменных наименованиях, программных продуктах, промышленных образцах, зарегистрированных в Государственных реестрах Кыргызской Республики, в 2015 году оцифрованы и размещены на ведомственном сайте официальные бюллетени с 2003 по 2008 годы.

В 2015 году изданы Международный классификатор товаров и услуг, Лексико-семантический идентификатор наименований товаров и услуг, Международная классификация изобразительных элементов знаков на государственном языке для того, чтобы упростить поиск патентной информации при предоставлении правовой охраны объектам интеллектуальной собственности.

В целях распространения информации о действующем законодательстве в сфере ИС издано 4 сборника нормативных-правовых актов по товарным знакам, знакам обслуживания, наименованиям мест происхождения товаров, селекционным достижениям и традиционным знаниям.

Издание книг молодых авторов

Издание книг молодых авторов

В отчетном году опубликовано 2 номера научно-практического журнала «Вестник Кыргызпатента: вопросы интеллектуальной собственности и инноваций». На страницах журнала публикуются статьи известных ученых и практиков, специалистов в области интеллектуальной собственности, освещаются наиболее актуальные темы функционирования системы интеллектуальной собственности, дается анализ существующей в данной сфере отечественной и зарубежной практики.

В рамках оказания поддержки творческой молодежи издано 5 книг молодых авторов (поэтов и прозаиков) и 1 альманах “Саамалык” (рукописи авторов).

В поддержку творчества издано 6 книг по решению Правления Государственного фонда интеллектуальной собственности.

На постоянной основе размещаются статьи и интервью в общереспубликанских газетах: «Слово Кыргызстана», «Эркин Тоо», «Вечерний Бишкек», «Мамлекеттик жана муниципалдык кызмат», «Ош жанырыгы», «Талас турмушу», «Ыссык-Көл кабарлары», «Жалал-Абад үнү», «Тенир Тоо» (Нарынской области), «Баткен Таны» по актуальным вопросам интеллектуальной собственности и инновациям.

Сотрудники Кыргызпатента, приняли участие в теле - и радиопередачах ОТРК, «Утро на 5», ЭлТР», Нарын ТВ, «Биринчи Радио», «Кыргыз радио», «Эхо Манаса», «Радио Санжыра», «Радио Марал» по вопросам охраны прав интеллектуальной собственности, развития инновационной деятельности, поддержки изобретательства и творчества среди молодежи и школьников.

Организованы пресс-сессии по вопросам правовой охраны интеллектуальной собственности и деятельности Центра поддержки технологий и инноваций. В них принимали участие руководители и специалисты Кыргызпатента, а также приглашенные журналисты. Результатом такого взаимодействия стал количественный и качественный рост подготовленных журналистами материалов по вопросам, связанным с различными аспектами интеллектуальной собственности.

- 27 февраля 2015 года проведен семинар «Улучшение качества оформления заявок на изобретения, полезные модели и промышленные образцы в Кыргызской Республике». В работе семинара приняли участие патентоведы, изобретатели и аспиранты столичных ВУЗов. Рассмотрены вопросы по составлению и подаче заявок на изобретения, полезные модели и промышленные образцы.

- 24 марта 2015 года совместно с Министерством сельского хозяйства и мелиорации Кыргызской Республики проведен круглый стол «Будущее Кыргызстана глазами молодых аграрников». В работе круглого стола приняли участие молодые специалисты в сфере сельского хозяйства и смежных отраслях. Рассмотрены вопросы правовой охраны новых сортов растений и пород сельскохозяйственных животных, текущей ситуации в различных областях сельского хозяйства республики, а также привлечения молодых ученых селекционеров в научно-исследовательские учреждения.

- 13 апреля 2015 года Кыргызпатент совместно с Государственной налоговой службой при Правительстве Кыргызской Республики, программой USAID «Женское Лидерство в малом и среднем бизнесе» и проектом IFC по вопросам налогообложения в Центральной Азии провели региональную встречу с женщинами-предпринимателями в Баткенской области. Встреча проведена с целью обмена опытом и получения информации о роли и значении интеллектуальной собственности, требованиях и процедурах регистрации товарных знаков и их преимуществ, а также процедурных вопросах по налоговой регистрации.

- совместно с Торгово-промышленной палатой КР в г. Джалал-Абад проведен семинар по информированию предпринимателей о роли и значении промышленной собственности. В работе семинара приняли участие предприниматели, правообладатели, изобретатели и представители филиала ЦПТИ г. Джалал-Абад. На семинаре обсуждены вопросы правовой охраны промышленной собственности, правообладателями представлены презентации об успешных разработках и их коммерциализации;

Перечень условных сокращений:

ИС - Интеллектуальная собственность;

ВОИС - Всемирная организация интеллектуальной собственности;

ЕПВ - Европейское патентное ведомство;

ЕАПО - Евразийская патентная организация;

CISAC - Международная конфедерация обществ авторов и композиторов;

ЕврАзЭС - Евразийский экономический союз;

ЕЭК ООН - Европейская экономическая комиссия Организации Объединенных Наций;

МГС ИС - Межгосударственный совет по вопросам правовой охраны и защиты интеллектуальной собственности;

МПК – Международная патентная классификация;

МКПО – Международная классификация промышленных образцов;

НАН КР – Национальная академия наук Кыргызской Республики;

НМПТ – Наименование мест происхождения товаров;

ОТРК - Общественная телерадиовещательная корпорация;

РДИТА - Республиканская детская инженерно-техническая академия;

ЦПТИ - Центр поддержки технологий и инноваций;

ГПТБ - Государственная патентно-техническая библиотека;

МСП - Малые и средние предприятия;

СМИ - Средства массовой информации;

IPAS - Система автоматизации промышленной собственности;

WIPOScan - Программа оцифровывания документов;

SIPO - Государственное ведомство интеллектуальной собственности Китайской Народной Республики;

CoSIS - Информационная система авторских сообществ;

СНГ - Содружество независимых государств;

ЭВМ - Электронно-вычислительная машина;

ВУЗ - Высшее учебное заведение.

Information of the State service of intellectual property and innovation under the Government of the Kyrgyz Republic on the work done for 2015

I. Improvement of the Intellectual Property and Innovation system

In 2015 the State Service of Intellectual Property and Innovation under the Government of the Kyrgyz Republic (further – Kyrgyzpatent) implements the main purposes and objects of National Strategy for Development of IP and Innovation for 2013-2017, Program for the transition of the Kyrgyz Republic to Sustainable Development for 2013-2017 and State Program for IP and Innovation Development in the Kyrgyz Republic for 2012-2016 (hereinafter – State Program). To achieve the main purposes of the State Program – **promoting economy development through improvement of IP and innovation system**, work was undertaken to further improve the legal framework, procedures for the granting of legal protection of intellectual property rights, enhance the protection of intellectual property rights, to stimulate intellectual creativity and commercialization of intellectual property. Thus, solving problems, not so much through the protection and preservation of intellectual property how much by legal regulation of innovation activity in the conditions of market economy.

In general realization of the Plan of the action of the State of the Program goes in accordance with established timeliness percentage of implementation to date amounted 72,4 %.

In the framework of the State Program are realized 5 projects.

The Project "New generation of inventors and innovators of Kyrgyzstan", which stipulates the work to encourage, support and revitalization of intellectual creativity and active involvement of young people in scientific and technical work creativity. Interact with leaders of study group and infant school. Provide assistance in technical equipment supporting creative personalities. For implementing scientific and technical creativity of pupils created intellectual property circles, study groups on initial-technical modeling and folk circles on the basis of higher education institutions in all regions of Kyrgyzstan. There are 6 circles of IP based on the children's educational centers in Issyk – Kul' region of Aktalin area of Naryn region was established in 2015 in which it is possible to familiarize with the activities of Kyrgyzpatent and State fund of IP. In addition to strengthening these clubs donated books, brochures, on the protection of intellectual property rights in the Kyrgyz Republic, magazine "Intelligence, chygarmachylyk jana turmush", "Inventors of the KYRGYZ REPUBLIC", "KR obonchulary", "KR manaschylary", "Composers of KR and also to purchased tools and materials.

Thus, an increase in the number of schoolchildren and young people involved in scientific and technical creativity to 17% in the 2015 in comparison for the 2014.

Tab 1.

Regions	Number of children's clubs		Number of pupils per person	
	2014	2015	2014	2015
Issyk-Kul'	42	52	1008	1248
Naryn	17	23	587	828
Talas	20	32	720	1152
Chui	23	29	830	1044
Batken	17	22	612	792
Djalal-Abad	12	17	450	610
Osh	126	131	3024	3144
Total	257	306	7231	8818

Organized 10 exhibitions technical creativity in district centers and educational centres, children's art activities brought together over 800 representatives from different study groups. On exhibitions students showed 1040 layouts, projects for technical creativity. By the result of activities taken resolutions. For create a database of best inventions carrying out annual selection of the best inventions view to identifying promising domestic developments, stimulate and encourage developers. The best inventions are awarded diplomas of the Kyrgyzpatent. The quiz is held, intellectual games on the topic of "Intellectual Property" and poster contest for high school students.

Selected and sent most promising young innovators to participate in international competitions and Olympiads, such as the Republican contest «We are the intellectuals of the XX1 century", II International Festival "Issyk-Kul' invites friends", republican content of children's song "Jooker yry", Talas regional competition "Dad, mom and me-technical family" and regional competition "Technology through children's eyes".

The project "Information support to innovative activities development for small and medium enterprises (SMEs)" stipulates the work to promote entrepreneurs at searching of information and potential business partners; training of SMEs representatives on methods to obtain economic benefits from innovation use.

In 2014 by Kyrgyzpatent developed a draft on "Concept of innovation development of the Kyrgyz Republic to 2020" which proposed a set of measures

Exhibitions of technical creativity in district centers, children's art and education centers

necessary to create the conditions for the transition of the Kyrgyz economy to innovational way of development. At the moment, decided to begin elaboration of the Concept of innovation development of the Kyrgyz Republic with regard to the capacity of the country and the current state of innovation and scientific development, which will focus on innovative activity, implementing innovative projects, including research and experimental-design developments. Held a contest "The best innovative project", which purpose was to select and assistance on realization the most perspective innovative projects. The competition was developed and approved by the Decree of the Chairman of the Kyrgyzpatent from May 21, 2015 No 81 of the regulation "On criteria and requirement for inclusion to an innovative project in the Kyrgyz Republic".

By the result was selected 3 projects for further funding:

1) Manufacturing punchs, Umarov t., Institute of mining and mining technology at KSTU of I. Razzakov;

2) Development of non-operating drainage methods mouth large lymph collectors, with a view to human fence lymph and follow-up Diagnostics and treatment of Oncology diseases, Asanov B.U., scientific and technic center of academician Asanov U.A.;

3) rotor-type micro hydropower Department group "VIE" of KSTU of I.Razzakov Obozov A. Dj., Akparaliev R.A., Mederov T.T.

ASlso 1 project "Development and creation innovative complex based on coal pyrolysis and gasification

Exhibition of technical creativity in the regional centers of children's art and educational centers

of low-grade coals of Kyrgyzstan", recommended to the Center of introduce for innovation in Central Asia.

In 2015 based on the higher educational institutions and organizations were opened 3 branches of the Center patent technical information. The Centre promotes the search for technical and patent information, as well as advice related to the management of intellectual property rights to the representatives of the scientific community, inventors, students and representatives of the business community.

In order to increase the level of knowledge in the field of innovation, as well as the staffing of the innovation

Opening the branch of the Technology and Innovation Support Center on the basis of innovative agricultural technologies Centre of the Kyrgyz National University named after K.I. Skrybin

Branches of the TISC

process training staff of Kyrgyzpatent and TISCS in management innovation activities, as well as training for distance courses, the WIPO Academy. In this direction the following trainings:

- February 27, 2015 in the Centre of innovative agricultural technologies (CIATE) conducted training on: «Research of patent information using international database", in which was attended 70 people.

- January 28, 2015 together with Kyrgyz National University of J. Balasagyn was held training on: "Innovative management, commercialization and assessment of intellectual property", in which was attended 31 people;

Training "Retrieval of patent and non-patent information" on the basis of TISC

- In State Fund of IP held a seminar-training for coordinators of branches of TISCS on theme: "Issues of legal protection of intellectual property, the use of non-patent information and commercialization of intellectual property" on March 31, 2015, 33 persons were participared;

- Within the framework of opening of TISCS in the Institute of natural resources to them. A. N. Djamanbayeva held a workshop on the topic: patent information search using international databases with the participation of 61 persons. Total members-164 persons on April 23, 2015.

Round tables on the theme: «problems and perspectives of development of scientific and technical creativity of pupils "from 11-09-14.11.2015, Yssyk-Kul and with 12.10.-17.10.2015 g. in Talas region.

In Batken State University held a regional round table on theme: «Problems and perspectives of innovative development of the processing of fruit and vegetable products in Batken region» on April 20, 2015;

In Naryn State University. C. Naamatova round table on theme: «Problems and perspectives of innovative development of the processing of meat and milk products in Naryn region" on May 14, 2015.

On June 3, 4 2015 together with the Estonian Center for intellectual Property and Technology Transfer (EIPTTC) held a workshop on “innovative development and transfer of technologies” and “role of innovation in SME development”. The seminar was held to exchange experiences on innovation development and technology transfer, innovation

Workshop «Innovative Development and Transfer of Technology» and round table «The role of innovation activity in development of SMEs » organized in cooperation with Estonian Intellectual Property and Technology Transfer Centre (EIPTTC)

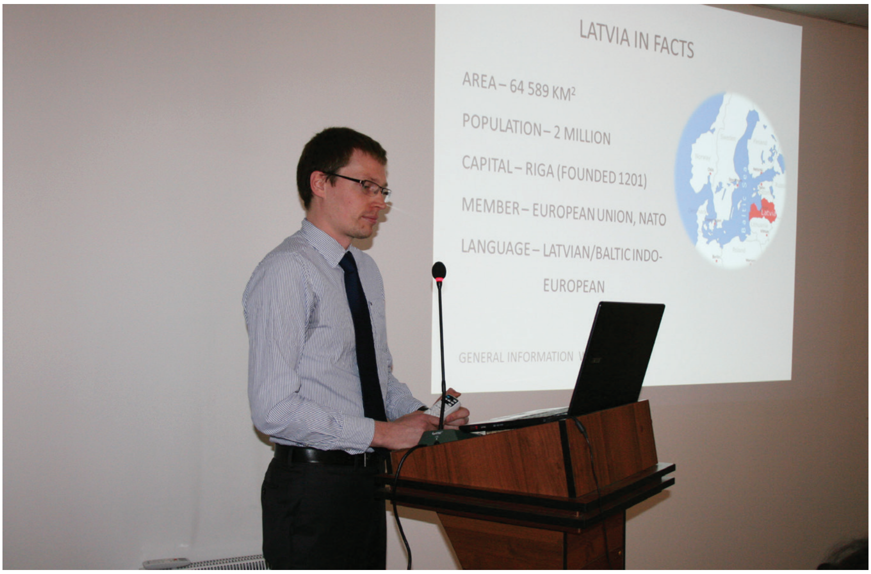

Seminar «On Effective Management of Intellectual Property Rights and their Protection» organized in cooperation with Estonian Intellectual Property and Technology Transfer Centre (EIPTTC)

of small and medium-sized enterprises. The seminar was attended by representatives of EIPTTC, Riga Technical University, public bodies, NAS, universities, research institutes, the CD Chamber of Commerce and industry, small and medium-sized enterprises, public organizations and inventors. End of the event there was discussion on the development of innovative activities, the prospects and possibilities of bilateral cooperation. Together with the Estonian Centre for intellectual property and technology transfer held seminar "Effective management of intellectual property rights and their protection". The workshop was attended by representatives of the Centre for intellectual property and technology transfer of Estonia headed by Director Marius Kuningas. Representatives of SMES, research institutes and technology and innovation support center (40 people) trained management of intellectual property rights and their protection.

In Karakol and Naryn held seminars “Topical issues of commercialization of intellectual property rights” with participation of academic teacher staff of Yssyk-Kul and Naryn State Universities. The workshops discussed the issues of legal protection of intellectual property. Activities carried out with the aim of creating a platform for local scientists, inventors on the commercialization of intellectual property on October 20, 21.

In Tokmok held seminar “From idea to profit: how to build innovative business”. The seminar was attended by inventors, representatives from Kyrgyzpatent, the Chamber

of Commerce of Tokmok, businessmen, and representatives of small and medium business on November 24, 2015. The seminar discussed the modalities for the utilization of new technologies in agriculture and light industry, the fight against counterfeit drugs, goods for children, as well as the protection of unfair competition and trademark role in business. Success story on “from idea to profit” told the inventor and director of LLC “Electroporcelain” Shipilov V. emphasizing the role of patenting inventions for commercialization.

In Club “If not we are – that who?” under SPTL illustrated literature on inventions, information products on IP objects on the theme: "knowledge is power!" pupils from School No.27 and 29 visited the Club also pupils from Chui region.

TISC staff facilitated consultation on 681 demands of small and medium-sized enterprises, related to:

- registration of Trademark,
- patent search for inventions;
- registration of Industrial Design;
- Copyright.

SPTL staff facilitated consultation on 10 for nongovernmental organizations (LLc “ROZ”, OJSC “Energoremont”, LLC “Mostovik”, LLC “Gallery”) 350 consultation for private entrepreneur, and 1103 consultations for students.

The Project **"Counterfeit products threatens to life and health of the population"** provides measures to reduce the level of "piracy" in the country, especially counterfeit pharmaceutical and food products, threatening lives and health of the population.

On April 15, 2015 held round table “Problems and perspectives in the field of controlling the spread of

Round table «Problems and perspectives in the field of controlling the spread of counterfeit and adulterated medicines on the market of Kyrgyzstan»

counterfeit and adulterated medicines on the market of Kyrgyzstan". ». The Roundtable was attended by staff of the Ministry of Health of KR, Ministry of Economic of KR, State service of customs under the Government of the KR, State service for fighting economic crimes under the Government of the KR, Main Department of Internal Affairs of Bishkek, State Agency for Antimonopoly regulation under the Government of the Kyrgyz Republic, city and district administrations of Bishkek, as well as representatives of non-governmental organizations. Noted the need to strengthen inter-institutional work, as well as interaction with non-governmental organizations and the business community, with a view to obtaining information on the spread of counterfeit fake medicines.

In Osh held round table “Copyright protection in the Kyrgyz Republic” for right holders, authors and users of Copyright and Related rights (theatres, television and radio etc.) on May15, 2015. Discussed issues concerning the registration of objects of copyright, infringing use of the works by unscrupulous users, trafficking counterfeit goods on the territory of the province. Roundtable participants on completion of activities expressed wishes on the regular activities in the regions.

On June 29, 2015 rewarding the winners of the competition to create social posters about the dangers of counterfeit products. The main objective of the competition was to raise public awareness of the dangers of counterfeit products and the formation of negative attitudes to counterfeiting and piracy. Kyrgyzpatent manufactured 300 posters which have received prizes at the contest of posters on the dangers of counterfeit products. Posters were placed in the busiest and most visited places in Bishkek in

Competition for the creation of social posters on dangers of counterfeit products

the run-up to the annual action "stop piracy!" in conjunction with the print advertising of conducting this promotion. The winners were awarded diplomas and money prizes.

On October13 ,2015 near cinema “Manas” in Bishkek held the action “Stop piracy – 2015” with participation of representatives of ministries and departments of the Kyrgyz Republic, public organizations, authors and rights holders. The action "Stop piracy-2015", held to promote the legislation of the Kyrgyz Republic on copyright and related rights, the activities of Kyrgyzpatent lighting together with law-enforcement and controlling bodies of the Kyrgyz Republic about the dangers of counterfeit and pirated products to life and health of the population of Kyrgyzstan, reducing the proliferation of counterfeit and pirated goods, as well as the revitalization of the State bodies of the Kyrgyz Republic in combating counterfeiting on the territory of the Kyrgyz Republic.

Promotion «Stop piracy – 2015»

Promotion «Stop piracy – 2015»

On December 4, 2015 held meeting members of jury of the competition for the creation of a better script commercials about the dangers of counterfeit products. 16 6 presented their works to the contest participants-authors and famous for their commercials production studios in Bishkek. As a result of competition from the submitted works selected 5 script projects that are promoted to the second round. In January 2016 will be held the second meeting of the jury, at which the winners will be announced.

The Project "Law School on IP" provides actions to improve the skills of law enforcement and judicial authorities in the field of IP, to ensure effective cooperation between public authorities to prevent and suppress infringements in the area of IP.

On short courses conducted by Kyrgyzpatent on an ongoing basis for 2015, 126 trained listener from among members of the judiciary, law enforcement agencies and interested ministries and departments, as well as representatives of the business community.

Short-term courses to improve the skills of law enforcement and the judiciary on IP issues

Presentation of certificates to listeners of IP courses

By Kyrgyzpatent on October 21-22, 2015 jointly with WIPO was held Subregional seminar on enforcement of intellectual property rights protection with the participation of 39 representatives of law-enforcement and judicial bodies of countries of Central Asia, the Kyrgyz Republic, patent attorneys, rights holders and others

Sub-Regional Workshop on the Enforcement of Intellectual Property Rights organized in cooperation with the World Intellectual Property Office

The Project **“Traditional Knowledge (TK) for sustainable development of society"** is aimed at revival, preservation and dissemination of TK and genetic resources in the Kyrgyzstan.

On October 9, 2015 together with Centre of Biocultural diversity KNAU of the name of K.I. Skryabin organized II International scientific and practical conference: “Traditional Knowledge’s in the context of globalization” where discussed issues on role and place of Traditional Knowledge’s in protection agrobiodiversity, the methodology and sources of Traditional Knowledge study on the cultural value of Traditional Knowledge in the context of globalization. In conference participated above 100 people from representatives of NAS KR, Universities and ethnographer.

On December 15, 2015 held seminar “Traditional Knowledge’s, Genetic Resources and modern biotechnology in the Kyrgyz Republic”. In the event was presented reports on “Legal protection of Traditional Knowledge’s in the Kyrgyz Republic”, Genetic Resources of wild fruit plants in the Kyrgyz Republic", “Traditional Knowledges in the system of education” , «Analyses of situation access to Genetic Resources and mutually beneficial in their use. They discussed the issues of the legal protection of Traditional Knowledge based on Genetic Resources, the conservation of rare and endangered species of plants, of the Nagoya Protocol to regulate access to Genetic Resources and the fair and equitable sharing of the benefits of applying to the Convention on biological diversity. After the seminar a resolution was adopted and sent by email to all 28 participants of seminar, prepared a letter to the Ministry of Education with proposals which discussed by participants of the seminar.

Within the framework of the implementation of National Program on protection, the implementation, research and popularization of the epic "Manas" for

Presentation of CD and DVD discs in the legend manaschy Doolotbek Sydykov on the epic "Manas"

the period 2012-2017, approved by Kyrgyz Republic Government resolution No. 67 dated January 31, 2012:

- Created jointly interdepartmental Working Group composed hands of the Kyrgyzpatent, Ministry of culture and tourism of the KR, NAS KR and young narrators of the "Manas" epic.

- annually Kyrgyzpatent produces on 3000 copies of CDs and DVDs with epos "Manas". In 2015 issued CDs and DVDs with epos "Manas" performed by narrators, Doolotbeka Sydykov.

Presentation of CD and DVD discs in the legend manaschy Doolotbek Sydykov on the epic "Manas"

II. Legal and regulatory framework in the field of intellectual property

The improvement of legislation in the sphere of intellectual property aimed at creating the necessary conditions for the emergence of a knowledge-based economy, ensuring the realization and protection of the rights, legitimate interests of right holders, infrastructure development of the intellectual property system and its management.

On August 12, 2015, the Law of the Kyrgyz Republic “On Amendments and Additions to the Law of the Kyrgyz Republic “On the Legal Protection of Selection Achievements" came into force. The law was adopted in order to bring the legislation of the Kyrgyz Republic in the field of IP in accordance with the Treaty on the Eurasian Economic Union (EAEU) in the framework of accession of the Kyrgyz Republic to the Common Economic Space of Belarus, Kazakhstan and the Russian Federation.

On April 27, 2015, the Law of the Kyrgyz Republic "On Amendments and Additions to the Patent Law» came into force. The law was adopted in order to create conditions for the market in Kyrgyzstan is economically affordable generic medicines.

On August 6, 2015, the Law of the Kyrgyz Republic "On Amendments and Additions to the Law of the Kyrgyz Republic" On protection of traditional knowledge” came into force. The law developed in the framework of the Intergovernmental Commission of the Ministry of Justice of the Kyrgyz Republic on inventory of normative legal acts and aims at the elimination of contradictions and gaps in the legislation of the Kyrgyz Republic;

On July 19, 2015, the Law of the Kyrgyz Republic “On Amendments and Additions to the Law of the Kyrgyz Republic “On the Legal Protection of Integrated Circuits Topologies” came into force. The Law developed in the framework of the Intergovernmental Commission under the Ministry of Justice of the Kyrgyz Republic on inventory of normative legal acts and aims at the elimination of contradictions and gaps in the legislation of the Kyrgyz Republic.

Pursuant to the above-mentioned Laws were amended in statutory normative legal acts in the field of intellectual property, namely:

- for purposes of enforcing the decisions of the Government of the Kyrgyz Republic “On legal protection of Selection Achievements” Government of the Kyrgyz Republic adopted resolution “On Amendments and Additions into certain decisions of the Government of the Kyrgyz Republic "dated September 7, 2015 No. 619;

- - for purposes of enforcing the decisions of the Government of the Kyrgyz Republic “On Amendments and Additions to Patent Law of the Kyrgyz Republic”, Government of the Kyrgyz Republic adopted resolution “On Amendments and Additions into certain decisions of the Government of the Kyrgyz Republic "dated September 21, 2015 No. 652;

- in order to bring intellectual property Law into conformity with the Law of the Kyrgyz Republic "On protection of Traditional Knowledge" by the Government of the Kyrgyz Republic adopted a decision "On entry of Amendments and Additions into certain decisions of the Government of the Kyrgyz Republic" dated October 27, 2015 No. 753.

III. International cooperation in the field of intellectual property

Activities of the State service of Intellectual Property and Innovation under the Government of the Kyrgyz Republic (Kyrgyzpatent) on promote international cooperation aimed at ensuring the interests and commitments of the Kyrgyz Republic, emanating from the relevant international treaties, and the development of cooperation with international organizations and foreign partners..

Cooperation with WIPO

One of the priorities for the Office is close and fruitful cooperation with the WIPO

On June 23-24, 2015 in Osh jointly with the World Intellectual Property Organization held a workshop "Intellectual property policy for universities and research institutions”. The seminar is aimed at studying the experiences of other countries in policy formation on intellectual property in universities and research institutions. The event was attended by representatives of the Ministry of Education and Science of the Kyrgyz Republic, Osh City Administration, universities, research institutes and the coordinators of TISCS (41 people).

All participants agreed that, in each University and research institutions need to develop policies in the field of intellectual property, which will enhance the effectiveness of the use of IP and the income from IP commercialization

On October 21-22, 2015 jointly with WIPO held a Subregional on enforcement of intellectual property rights. The seminar was attended by representatives of judicial, law enforcement, customs authorities and other interested organizations of the countries of Central Asia and the Republic of Belarus. The seminar discussed a balanced

approach to the protection of intellectual property, the international legal framework for the protection of intellectual property rights, intellectual property rights protection practices in Central Asia. This event was of practical importance for representatives of judicial, law enforcement and customs authorities for rights holders and specialists of Kyrgyzpatent in the field of protection of intellectual property rights, study trends and foreign experience in law enforcement, judicial practices, including in the fight against the proliferation of counterfeit and pirated products in Kyrgyzstan.

Within the 55-th series of meetings of the General Assembly of States parties, WIPO held bilateral meetings:

- Bilateral meeting with the WIPO Director General and head of the Department of Caucasian, Central Asian and Eastern European Department transition and developed economies, WIPO;
- Bilateral meeting with the President of the Polish Patent Office;
- Bilateral meeting of representatives of the Turkish Patent Institute and the Japan Patent Office.

Fifty-fifth Series of Assemblies of the Member States of WIPO

According to the results of the WIPO General Assembly agreed with the WIPO activities in collaboration with WIPO in the year 2016

1. Conference: «Strategy of development of the IP and innovation in the Kyrgyz Republic. Results and perspectives”;
2. Regional seminar: «Copyright. Авторское право Combating the proliferation of pirated products: experience and perspectives ";
3. Seminar: «The role of Trademarks for development of small and medium – sized enterprises”.

Meeting with the Director General of WIPO Francis Gary within the 55th Series of Assemblies of the Member States of WIPO

Cooperation with Eurasian Patent Office

In financial year Kyrgyzpatent continued effective cooperation with Eurasian Patent Office which gives possibility to Kyrgyzpatent specialists to improve their skills and knowledge through participation in the following training programs as: "Examination of Eurasian applications and Issue of Eurasian patents", "Information Technologies used in the EAPO" and basing on the Russian State Academy of IP, trainings on the themes «IP. Patenting" In 2015 according to these programs three experts of Kyrgyzpatent were trained.

Kyrgyzpatent takes active part in meetings of Administrative council of EAPO where topical issues of development of system of intellectual property are discussed.

Interdepartmental Cooperation

In 2015 was held a number of bilateral meetings with representatives of foreign patent offices, in particular:

1. Meeting with representatives of the Korean Intellectual Property Office (KIPO). During the meeting they discussed the prospects for cooperation on development of IP automation systems. KIPO experts was provided a

presentation about opportunities in the field of automation of patent system in South Korea, as well as information on the realized projects in several countries. In turn, the specialists of Kyrgyzpatent spoke about current challenges in the transition to electronic filing of intellectual property objects and electronic records management.

2. In the framework of the program "World Friends Korea" Advisors program "held a meeting with expert-consultant to Republic of Korea.

3. Meeting with delegation from Umbria (Italy).

4. Meeting with representatives of the Japan International Cooperation Agency (JICA), within the project of JICA to promote export-oriented production of seeds and vegetable crops in the CD to discuss the draft law on making amendments and addenda to the law "on the legal protection of Selection Achievements;

5. Bilateral meeting with delegation of EIPTTC

Bilateral meeting with the delegation from the Estonian Intellectual Property and Technology Transfer Centre (EIPTTC)

Signing the Memorandum on bilateral cooperation between Kyrgyzpatent and Estonian Intellectual Property and Technology Transfer Centre (EIPTTC)

On April 27, 2016 during the visit of delegations of the Estonian Intellectual Property and Technology Transfer Centre (EIPTTC) to the Kyrgyz Republic signed a Memorandum on bilateral cooperation between Kyrgyzpatent and Estonian Intellectual Property and Technology Transfer Centre.

6. Meeting with Deputy Chairman of Join Stock Society "National Agency for technological development" the meeting is organized in the framework of the action plan for the implementation of the agreement on cooperation in the field of implementation of innovation projects between Kyrgyzpatent and the Republic of Kazakhstan on NATD 2015-2016 timeframe. During the meeting there were discussed the prospects and possibilities of bilateral cooperation in the field of innovation;

7. Meet the experts in the field of science in Europe. In the delegation of international experts from Austria, Germany, Greece, Estonia and Kazakhstan. Within the framework of the visit of the European delegation held meetings with the heads of ministries, government organizations, directors of academic research institutions, etc., the purpose of the visit was to study and analysis of national research systems for implementing reforms in Kyrgyzstan, in a process of mutual learning based on amicable approach.

Meeting with a delegations of international experts in the field of science from Austria, Germany, Greece, Estonia and Kazakhstan

IV. Protection of intellectual property objects

Examination and registration of objects of Industrial Property and Selection Achievements

1. Inventions

In 2015, Kyrgyzpatent has received 126 applications for the grant of a patent for invention, 9.35% decrease compared to the previous year. From foreign applicants received 4 applications (Ukraine - 3, Germany - 1).

Dynamics receipt of applications for the grant of a patent for inventions (2011-2015)

Tab 1.1.

Indicator name	2011	2012	2013	2014	2015
National applications	124	110	111	132	122
Foreign applications	5	1	3	7	4

In 2015, 117 made - decisions on applications for the grant of patents for inventions. Favourable decisions on applications for the invention comprise 92.3% of the total number of decisions made.

According to the procedure PCT received one application and of the Eurasian Patent Convention received 6 applications.

The allocation of applications by the International Patent Classification (IPC) showed, that the greatest number of applications for invention relates to sections: “A: Human necessities”, “B: Various technological processes”, “C: Chemistry; Metallurgy”, “F: Mechanics; lighting; heating; pumps and engines; arms and ammunition; imploding works”, is followed by “E: Construction; mining”.

Distribution of applications according to the International Patent Classification (2013-2015)

Diagram 1.1.

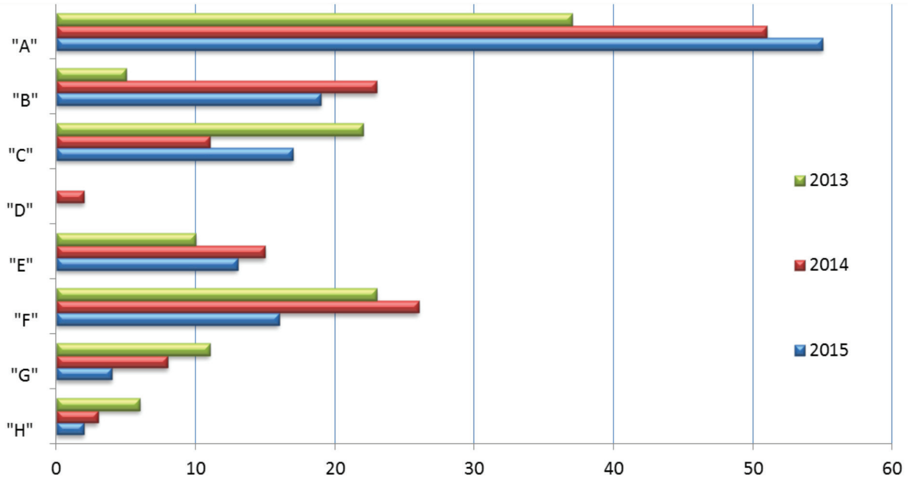

«A» - Human necessities

«B» - Various technological processes

«C» - Chemistry; Metallurgy

«D» - Textile; Paper

«E» - Construction; mining

«F»-Mechanics; lighting; heating; pumps and engines; arms and ammunition

«G» - Physics

«H» - Electricity

On the territory of the Kyrgyz Republic as of December 31, 2015, 4024 is protected inventions, including -347 under the national procedure (patents under the responsibility of the applicant - 321 patents - 26), the procedure of the Eurasian Patent Convention – 3677.

2. Utility Models

In 2015 in Kyrgyzpatent filed 17 patent applications for Utility Models, of which foreign applications - 3 Russia (RU).

By examination issued 13 decisions, of which the favourable - 12, unfavourable - 1.

Dynamics of applications for registration of Utility Models (2011-2015)

Tab 2.1.

Indicator name	2011	2012	2013	2014	2015
Total amount applications	10	17	9	10	17
National applications	10	17	8	8	14
Foreign applications	-	-	1	2	3

The allocation of applications by the International Patent Classification (IPC) showed, that the greatest number of applications for utility models relates to sections: “A: Human necessities”, “E: Construction; mining”.

Distribution of applications according to the International Patent Classification (2013-2015)

Diagram 2.1

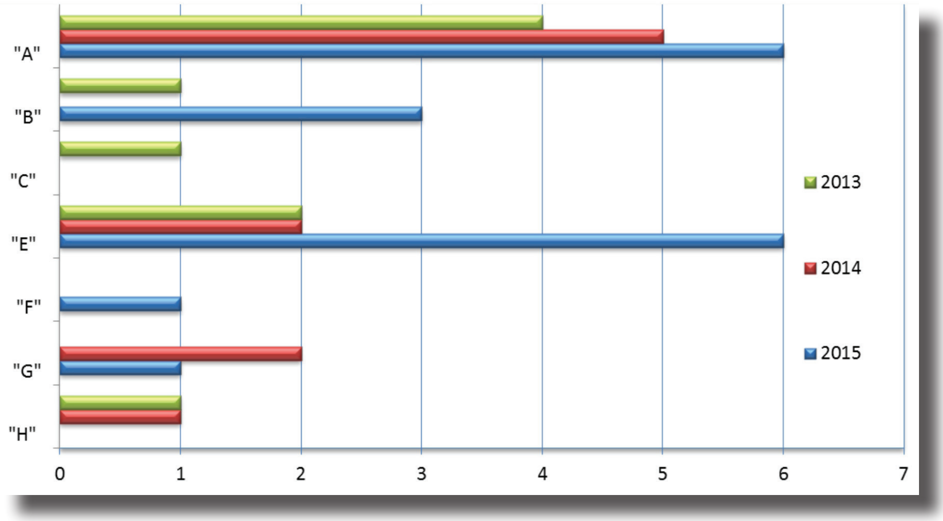

«A» - Human necessities

«B» - Various technological processes

«C» - Chemistry; Metallurgy

«D» - Textile; Paper

«E» - Construction; mining

«F»-Mechanics; lighting; heating; pumps and engines; arms and ammunition

«G» - Physics

«H» - Electricity

On the territory of the Kyrgyz Republic as of December 31, 2015, 40 protected utility models.

3. Industrial Designs

In 2015 in Kyrgyzpatent filed 23 patent applications for Industrial Designs, of them from the national applicants - 12 (from individuals - 11, legal entities - 1), from foreign applicants - 11 (Japan-1, China-7, Russia-1, Ukraine-2).

Compared with the previous year, the number of applications decreased by 43.3%. Issued 32 positive decisions.

Dynamics of applications for registration of Industrial Designs (2011-2015)

Tab 3.1.

Indicator name	2011	2012	2013	2014	2015
Total amount applications	25	36	14	53	23
Natioanal applications	20	17	12	47	12
Foreign applications5	19	2	6	11	

According to the International Classification for Industrial Designs (IPCI), the largest number of applications received by subclasses 09-01 (bottles, vials, tins, flasks…)12-15 (tires and snow chains for cars…), 06-01 (Chairs, armchairs and similar furniture...), 09-07 (Devices for closing, …), 01-01 (food products for humans and animals…), 02-05 (ties, scarves, headscarves …), 11-02 (trinkets, decorations for tables, vases…), 14-12 (Equipment for peripheral devices).

Distribution of applications according to the International Classification for Industrial Designs (2013-2015)

Diagram 3.1.

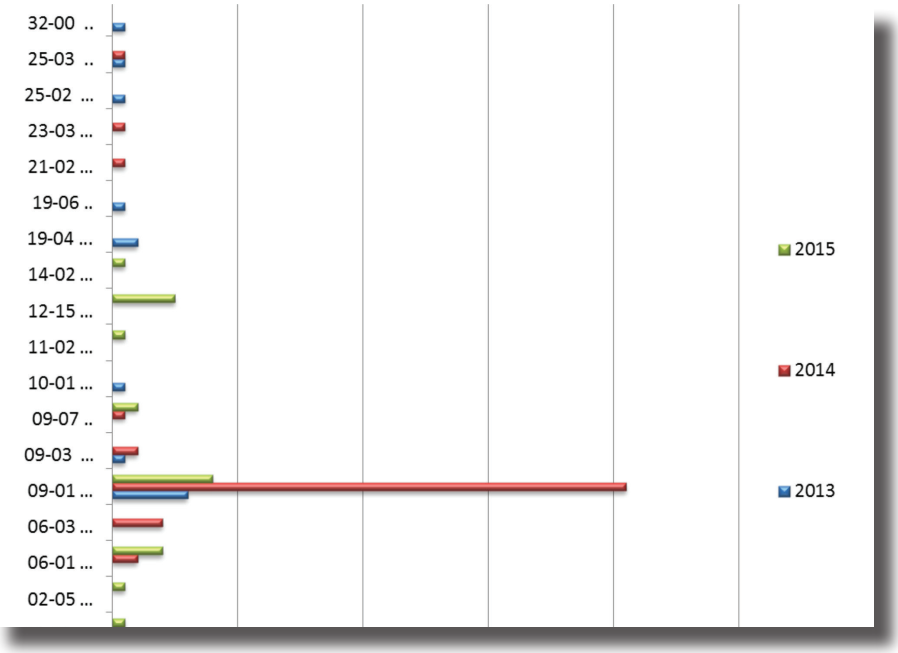

32- Graphic symbols and…
25- 03 Houses, garages and…
25- 02 Blanks, collecting…
23- 03 Heating equipment…
21- 02 Sport equipment…
19- 06 Materials and supplies for writing…
19-04 Books and copybooks…
14- 02 Equipment for peripheral devices…
12-15 Tires and chains for snow…
11- 02 Decorations for tables, vases…
10- 01 Wall, tower…
09- 07 Devices for closing…
09- 03 Boxes…
09- 01 Bottles, vials…
06- 03 Subjects of furniture…
06- 01 Chairs, armchairs…
02- 05 Ties, scarves, headscarves …
01- 01 Food products for humans and animals…

On the territory of the Kyrgyz Republic as of December 31, 2015, 6021 protected Industrial Designs, including national procedure - 145 (patents under the responsibility of the applicant - 113 patents - 32), the procedure of the Hague Agreement - 5876.

In accordance with the procedures of The Hague Agreement in Kyrgyzpatent received 45 numbers of bulletins of international Industrial Designs, with an indication of the Kyrgyz Republic as the country's patentability. The number of applications was - 215, in which industrial designs - 768.

The distribution of applications according to the procedure of the Hague Agreement for the applicants' countries for 2015

Tab 3.2.

Country	Code of the country	2015
Switzerland	CH	167
Italy	IT	19
Turkey	TR	11
Bulgaria	BG	3
France	FR	3
Japan	JP	2
Luxembourg г	LU	2
USA	US	2
Other countries		6
Total		215

On the territory of the Kyrgyz Republic as of December 31, 2015 5876 protected Industrial Designs according to the procedure of the Hague Agreement. During the reporting period made 212 positive decisions.

4. Rationalization proposals

In the reporting year received 35 applications for registration of technological innovation. The number of applications decreased by 58.3% compared to 2014 year.

Dynamics of applications for rationalization proposals (2011-2015)

Tab 4.1.

Indicator name	2011	2012	2013	2014	2015
Total amount applications	41	72	68	60	35

During this period, made 37 favourable decisions on rationalization proposals.

On 31 December 2015 the number of registered rationalization proposals is 825.

5. Trademarks

In 2015, the registration of Trademarks under the national procedure received 748 applications. Receiving applications compared with 2014 increased by 4.8%. The percentage of applications received from national applicants 32.5%, from foreign applicants is 67.5%.

Dynamics of applications for registration of trademarks (2011-2015)

Tab 5.1.

Indicator name	2011	2012	2013	2014	2015
Total amount applications	724	703	706	714	748
Natioanal applications	180	184	232	275	243
Foreign applications	544	519	474	439	505

During this period, on applications of trademark issued: favourable desicion – 650; , decisions on refusal of registration - 40.

Breakdown of applications filed under the national procedure by countries of origin reveals, at the greatest number of applications were received from Kyrgyzstan, the United States, Korea, China, Switzerland, the Russian Federation.

The breakdown of applications by the applicants' countries (2015)

Tab 5.2.

Country	Code of the country	2015
Kyrgyzstan	KG	243
USA	US	144
Korea	KR	48
China	CN	35
Switzerland	CH	29
Russian Federation	RU	29
United Kingdom	GB	24
India	IN	24
Kazakhstan	KZ	23
Turkey	TR	17
Georgia	GE	13
Japan	JP	12
Hong Kong	HK	9
Cyprus	CY	8
Netherlands	NL	6
Virgin Islands	VG	6

Malta	MT	6
Singapore	SG	6
Brazil	BR	5
Germany	DE	5
United Arab Emirates UAE	AE	5
France	FR	5
Czech Republc	CZ	5
Ireland	IE	4
Cuba	CU	4
Denmark	DK	3
Cayman Islands	KY	3
Saudi Arabia	SA	3
Taiwan	TW	3
Uzbekistan	UZ	3
Mexico	MX	2
Estonia	EE	2
Other countries		14
Total:		748

On the territory of the Kyrgyz Republic as of December 31, 2015 9847 protected Trademark under the national procedure.

6. International Trademarks

In 2015 at Madrid system concerning international registration of Trademarks received 2844 applications and 2844registration extended, compared with the previous year, the number of new filings increased by 13.8%.

Dynamics of international applications (2011-2015)

Tab 6.1

Indicator name	2011	2012	2013	2014	2015
Total amount applications	4342	4091	4585	4448	5087
Received (new)	2625	2724	3006	2497	2844
Extended	1717	1367	1579	1951	2243

Allocation of international applications by the applicants in the context of countries by years

Tab 6.2

Country	The number of applications for 2013	The number of applications for 2014	The number of applications for 2015
Russia	434	394	388
Germany	207	199	273
USA	201	194	271
China	335	265	252
Switzerland	204	161	220
Turkey	325	262	190
Italy	149	142	121
France	143	105	121
Hungary	76	17	120
Ukraine	101	81	92
United Kingdom	105	60	59
Belgium	37	32	57
Netherlands	35	38	54
Japan	89	58	51
Netherlands	14	18	50
Cyprus	40	39	48
Austria	29	35	42
Poland	42	20	38
Spain	26	40	34
Kazakhstan	48	16	27
Belarus	28	21	26
Denmark	14	6	25
Korea	19	19	21
Bulgaria	32	32	20
Slovenia	38	24	20
Moldova	13	5	19
Iran	13	19	14
Ireland	18	4	14
India	3	13	13
Finland	21	14	13
Virgin Islands	26	7	12
Latvia	11	11	12
Sweden	15	12	12
Liechtenstein	16	30	10
Czech Republic	18	10	10
Singapore	10	7	8
Belize	-	2	7
Australia	8	5	5
Georgia	8	8	5
Bermudas	-	-	4

Vietnam	2	-	4
Egypt	1	1	4
Lithuania	2	1	4
Romania	7	-	4
Iceland	-	5	3
Morocco	-	1	3
Mexico	2	2	3
New Zealand	-	-	3
Serbia	-	-	3
Slovakia	2	3	3
Azerbaijan	1	-	2
Armena	1	2	2
Barbados	-	-	2
Greece	3	5	2
Israel	2	4	2
Mongolia	-	-	2
Norway	5	1	2
United Arab Emirates	-	7	2
Panama	-	1	2
San Marino	1	1	2
Philippines	1	-	2
Other countries	25	38	10
Total:	3006	2497	2844

During the reporting year made favourable decisions - in 2611, the final unfavourable - 176, the final partial unfavourable - 85, - 6 withdrawn applications.

During the whole period after the entry of the Kyrgyz Republic in the Madrid system through Kyrgyzpatent filed 27 applications.

7. Application of Origin

In 2015, for the registration of protected designation origin received 1 application. On the territory of the Kyrgyz Republic as of December 31, 2015, 21 protected designation of origin.

8. Firm Names

In reporting year submitted 45 applications for registration of Firm Name, in the 2014-21 application. Receiving of application in 2015 increased by 114% compared to 2014.

During this period, on applications for firm's name issued 43 positive decisions and one negative decision.

On the territory of the Kyrgyz Republic as of December 31, 2015, 409 protected firm's name.

9. Selective Achievements

Total protected in the territory of the Kyrgyz Republic as of December 31, 2015 Selective Achievements – 8.

10. Traditional Knowledge

In 2015, for the registration of Traditional Knowledge applications did not arrive.

On 31 December 2015 the number of protected Traditional Knowledge is - 7.

11. Protection of Copyright and Related rights

In 2015, Kyrgyzpatent has received 228 applications for registration of Copyright, 34 applications for registration of computer programs, 4 the application for registration of a database, two applications for registration of integrated circuits.

During this period, compared to the 2014 year, the number of applications for objects of Copyright declined by 16.5%, the number of applications for a computer program has been reduced by 54.1%.

Dynamics of applications for registration of Copyright and Related rights (2011-2015)

Tab 7.1.

Indicator name	2011	2012	2013	2014	2015
Copyright	203	264	183	273	228
Computer programs	20	25	26	74	34
Data bases	1	-	4	1	4
Topography of integral circuits	-	-	-	-	2

At 31 December 2015 the State Register of registered in 2745 of copyright, 394 computer programs, databases 26, 2 topography of integral circuits.

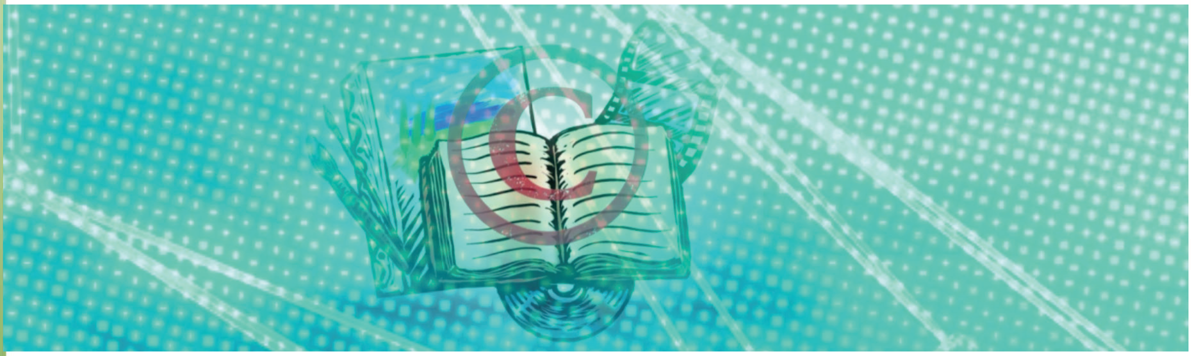

V. Collective management of property rights

In accordance with the Law of the Kyrgyz Republic "On Copyright and Related Rights" Kyrgyzpatent carries out the function of collective management of property rights of authors and right holders, promotes the creation of legal conditions for the development of creativity in the fields of science, literature and art, implementing powers of the authors and holders of related rights, including the right to appeal to the court, concludes agreements on the use of copyright, and also carries out the collection, distribution and payment of royalties (fee) to authors and rights holders. Powers of national authors are delegated to implementation of their property rights to Kyrgyzpatent directly by owners of the rights voluntarily on the basis of written contracts. The rights of foreign authors cope according to the agreements concluded with the foreign organizations operating property rights of authors on a collective basis. In 2015, are signed 269 license agreements for the use of copyright and related rights.

In 2015 collecting royalties amounted to 9 954,405 som.

In 2014 fee amounted to-8 685 085 som.

The amount of the collection of remuneration as compared to the previous year increased by 14.6%.

Gathering author's bonus

Diagram 4.1

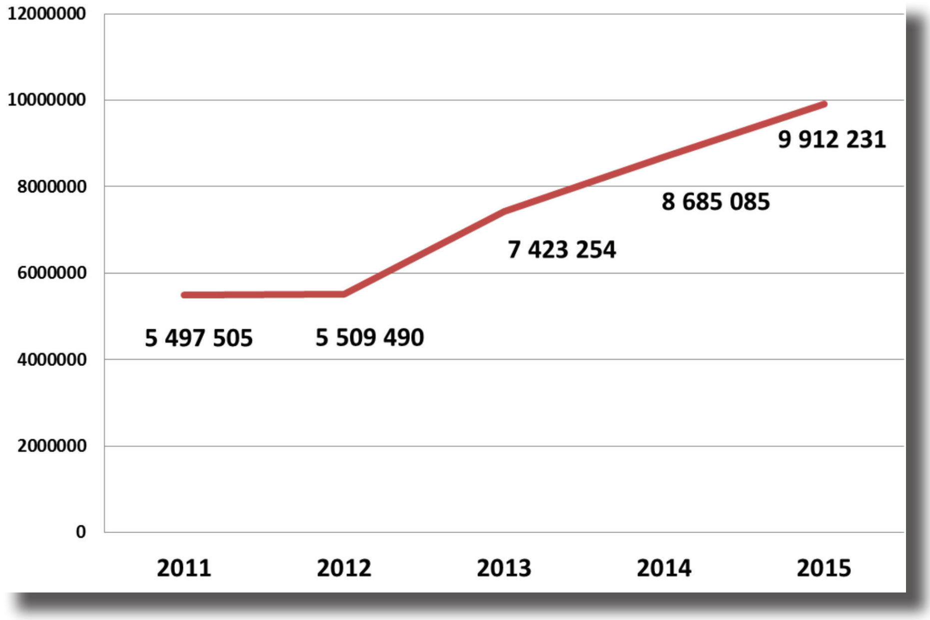

In 2015 Kyrgyzpatent has continued work on research of the audiovisual production which has arrived from law enforcement agencies of the Kyrgyz Republic. The total of the studied production has made 82 copies on which 30 conclusions are taken out.

The studied production for 2015

Tab 7.2

Indicator name	2014
Digital versatile disk	46
Memory card with audiovisual work	1
System blocks with Microsoft software and 1C.	30
Server	4
Laptop with Microsoft software	1

VI. Registration of license agreements

During 2015, Kyrgyzpatent received 106 applications for registration of agreements for the disposal of IPRs, registered 102 agreements.

Among 33 registered agreements:

5 agreements on Trademarks use with exclusive license;

17 agreements on Trademarks use with nonexclusive license;

3 agreements on inventions use with nonexclusive license;

4 agreements on invention use with exclusive license;

4 agreements on computer software program use with nonexclusive license.

Among 68 cession contracts:

Trademark - 60;

Computer software program - 5;

Databases – 1;

Copyright – 1;

Design invention – 1;

- 1 pledge agreement on trademark.

16 changes were registered on previously concluded license agreements.

License agreements were concluded:

- Between foreign legal partners on exclusive license for trademarks use – 3;
- Between foreign and Kyrgyz legal partners on exclusive license for trademarks use – 2;

- Between foreign legal partners on non-exclusive licenses for trademarks use - 5;

- Between foreign and Kyrgyz legal partners on non-exclusive licenses for trademarks use-10

-Between Kyrgyz legal partners on non-exclusive licenses for trademarks use – 2;

- Between foreign legal partners on exclusive license for invention use – 4;

- Between foreign legal partners on non-exclusive licenses for invention use -3;

- Between Kyrgyz legal partners on non-exclusive licenses for computer software program – 4.

Among 68 treaties on rights cession:

- 54 treaties on rights cession for trademarks concluded between foreign legal partners;

- 4 treaties on rights cession for trademarks concluded between Kyrgyz legal partners;

- 1 treaty on rights cession for trademarks concluded between Kyrgyz natural and Kyrgyz legal partners;

- 1 treaty on rights cession for trademarks concluded between Kyrgyz and foreign legal partners;

- 4 treaties on rights cession for computer software program concluded between Kyrgyz natural and Kyrgyz legal partners;

- 1 treaty on rights cession for computer software program concluded between foreign and Kyrgyz legal partners.

- 1 treaty on rights cession for copyright conclude between Kyrgyz natural partners;

- 1 treaty on rights cession for industrial design concluded between foreign legal partners;

- 1 treat on rights cession for database concluded between Kyrgyz natural and legal partners;

269 license agreements on use of copyright and related rights subjects were registered, among them:

- television -4 ;

- to use in the form of ringtones, realtones, ringback tones – 1;

- Clubs - 5;

- Shops, shopping centers - 29;

- Theaters, cinemas, philharmonic – 5;

- Cafes, bars, restaurants, pubs, coffee house tea room – 219;

- entertainment center - 1;

- karaoke clubs – 5.

VII. Enforcement of IP rights

Juridical practice and the activity of Board of Appeals under the Kyrgyzpatent

To improve the quality of examination, a common approach in the resolving of disputes in the field of IP, as well as the identifying problems of IPRs carried out the collection, classification and review of data on court cases to consider disputes in the field of IP.

In 2015 the Kyrgyzpatent took part in consideration of 28 disputes in the field of IP in various courts of the Kyrgyz Republic.

Kyrgyzpatent's participation in Court sessions (2015г.)

Chart 8.1.

Types of claims	Filed	Delivared decision				Under consideration	Settlement of claim
		Satisfied	Refused		Unconsidered		
On early termination of trademarks protection for non-use	7	3	-	-	1	3	-
On termination of the trademark action in connection with the transition to a specific concept	-	-	-	-	-	-	-

On cancelation of non-normative act of a state body (Decision of Board of Appeals and decision of examination)	6	-	1	5	-	-	-
On the protection of the exclusive right to trademark	2	1	-	1	-	-	-
On the protection of the exclusive right to the firms name	1	1	-	-	-	-	-
On copyright protection	4	-	-	-	1	3	-
On compulsion to conclude a license agreement with Kyrgyzpatent for using copyright and related rights subject matters	2	-	-	-	2	-	-
On collection of royalties	12	6	-	-	6	-	-
Labor disputes	2	-	1	-	-	1	-
Economic disputes	1	1	-	-	-	-	-
Total:	37	12	2	6	10	7	-

As a previous year Board of Appeal at Kyrgyzpatent considered the objections and statements on matters of intellectual property protection in the Kyrgyz Republic.

Chart 8.2

Type of industrial property and selection achievements	Number of received objections	Number of considered objections	Number of objections under the consideration
Industrial designs	1	-	1
Trademarks	6	9	2
Applications for recognition / loss of well-known trademark	4	-	4
Total:	11	9	7

By results of objections, considered by the Board of Appeals:

- Satisfied - 6;
- Partially satisfied – 1;
- refused – 2.

VIII. Introduction of information technologies

One of the main tasks of Kyrgyzpatent is the automation of manufacturing processes of the Office, support and development of databases, providing centralized storage and unloading in various formats for further end-use, which ensures a high level of identity of the final data, providing on-line access to databases and unlimited output in Internet.

It carries out maintenance and development website of the Offices www.patent.gov.kg, through which users have access to objects of industrial property statistics

IX. Activity of the State Fund of Intellectual Property and encouragement of creativity

State Fund of Intellectual Property (SFIP) in order to stimulate, strengthen of intellectual potential of the Kyrgyz Republic, to promote the development of culture, inventive activity for 2015 has considered 27 complaints of authors and inventors. Financial assistance was provided to 8 authors, to 1 cultural worker and to 1 inventor. During the reporting period published works of 7 young authors.

Awarding of the WIPO Gold Medal

Awarding of the WIPO Gold Medal

For outstanding achievements of inventive and creative activity the WIPO Gold Medal awarded:

- Batma Toktosunova, doctor of Chemistry, professor, head of the chair “Chemistry and chemical technology”, Institute of Mining and Mining Technologies academician named after U.Asanalie;

- Baktygul Choturova, writer, honored cultural worker of the Kyrgyz Republic.

EAPO Gold Medal awarded:

- Muhamadjan Mamasaidov, Doctor of Engineering Science, Academic;

- Kanybek Osmonaliev, Chairman of the Committee of the Jogorku Kenesh of the Kyrgyz Republic for Education, Science, Culture and Sport.

For a discussion of topical questions related to the activation of innovation activity and cooperation of the business community, government agencies and inventors, the development of intellectual creativity of students and youth by the SFIP held a number of events:

- On March 27-28, 2015 held round table in Chui region regional administration held a round table on "Problems and prospects of development of scientific and technical creativity of students". The round table took part 101 participated. Also, was organized an exhibition of works on technical, crafts and artistic creativity, which exposed more than 150 works of schoolchildren.

An April 20, 2015 in Batken held a round table on "Innovative Development Problems and Prospects of

processing of fruits and vegetables in the Batken region". The roundtable was attended by representatives of the Ministry of Energy and Industry of the Kyrgyz Republic, representatives of the executive authorities of Batken region, representatives of SMEs, farms and academia. The roundtable was organized in order to create a platform for cooperation between government agencies, SMEs and farms.

Within this events presented experience of successful commercialization of ideas and fruit and vegetable processing projects to assist domestic enterprises in matters of innovation and realization of finished goods in EEU countries.

An April 21, 2015 on the basis of regional children's art center held an exhibition of the circle members of Batken region. Circle members demonstrate the achievements of city children's art center in Kyzyl - Kiya, Kadamjay, Batken and Leilek regions. The number of participants was 65 people.

- An April 23-24, 2015 on the basis of Osh and Jalal - Abad regions Children's Art Centre organized an exhibition of achievements of the circle members. The exhibition featured models, projects ("Universal KamAZ", "The car that runs on water", "Layout singing fountain", "Tractor Baby Swings", "Device for the production of biogas") circle members of children's creativity centers of Nookat, Alai, Chon Alay, Aravan, Kara-Suu district. Total were presented 32 projects.

- On May 14, 2015 in the Naryn State University named after S. Naamatov held a regional round table on "Innovative Development Problems and Prospects of processing of meat and dairy products in the Naryn region." The round table was attended by the plenipotentiary representative of the Government of the Kyrgyz Republic in Naryn region, representatives of local government, representatives of SMEs and the faculty of the NSU. Roundtable held in order to create a platform for cooperation between SMEs, government agencies, and academia. Issues of meat and dairy products processing enterprises and domestic sales of finished products in EEU countries.

- On November 5, 2015 held a review competition "Fair of ideas" in order to promote and support research activities among the students of universities, secondary specialized educational institutions of the Kyrgyz Republic. The event was held to promote scientific and technical research, development and inventions. The competition presents new developments, inventions, innovative projects of young scientists and students (89 projects). The

Review competition «Fair of Ideas»

event was attended by 136 people (students of universities, colleges, engineering academy, high school, colleges, and representatives of SMEs). According to the results of the competition held the exhibition "Fair of Ideas". The winners were awarded cash prizes, diplomas and certificates.

During the reporting period opened 3 branches of Technology and Innovation Support Centers (hereinafter - TISC) on the basis of the Center of Agricultural Technology at the Kyrgyz National Agrarian University named after K.I. Skryabin, the Institute of Natural Resources named after A.S. Djamanbaev Southern Branch of the National Academy of Sciences and LLC "Elektrofarfor" to provide online access to patent databases and scientific - technical publications, assistance in finding the information and inventions in the field of IP and innovation.

In order to enhance innovation in SMEs, information on the use of IP and the possibility of commercialization of them held the following trainings:

- On February 27, 2015 in the Center of innovative agricultural technologies (CIAT) conducted training on the topic: "Search of patent information using international databases", which was attended by 70 people.

- On January 28, 2015, in cooperation with the Kyrgyz National University named after Zhusup Balasagyn conducted training on the theme: "Innovation management, commercialization and valuation of IP", which was attended by 31 people.

- On March 31, 2015 in the SFIP held a training seminar for coordinators of the TISC's branches on the theme: "Issues of legal protection of IP, the use of non-patent information and commercialization of IP", which was attended 33 people.

- On April 23, 2015 within the opening of TISC at the Institute of Natural Resources named after A. Djamanbaev conducted training on the topic: "Search of patent information using international databases" with the participation of 61 people. Total number of participants - 164 people.

- On October 23, 2015, in cooperation with the LLC "Elektrofarfor" held the training "Ways and methods of implementation of intellectual property into production. From idea to commercialization. " The training was attended by members of the LLC "Elektrofarfor", university professors, inventors, representatives of SMEs and young scientists.

Held a round table on the topic "Problems and prospects of development of the scientific - technical creativity of students" with 09-11-14.11.2015, in Issyk-Kul and 12.10.-17.10.2015g. in Talas regions.

X. Activities of the State Patent and Technical Library and Information Services

The State Patent and Technical Library (SPTL) is one of the largest public libraries in the Kyrgyz Republic. The library fund has 18 million copies of the literature and documentation, including patent, scientific and technical information from all around the world. During 2015 the fund added to the 262,871 copies of literature and documents.

In order to develop inventive, innovative, scientific and educational activities in the field of intellectual property, by requests of readers the following services were realized:

- 357 patent searches by all objects of IP;
- 4204 consultations on industrial property;
- 2857 subscribers are provided regulatory and methodical publications, documents on the rules of

Thematic exhibitions of scientific literature and patent information

submitting applications filing for intellectual property subject matters, evaluation of IP, innovation policy, customs affairs

During 2015 SPTL organized 83 thematic exhibitions on scientific and technical literature and patent information by the request of the user carry out 970 thematic collections of literature.

An April 30, 2015 held a round table on the theme "Meeting of young inventors with the students". The aim of the round table is to facilitate, support and revitalization of intellectual creativity, invention and innovation, as well as the active involvement of students in the field of scientific and technical creativity.

The event was attended by:

- Batma Toktosunova, Doctor of Chemistry, holder of the WIPO Gold Medal;

- Winners of the Youth Innovation Forum of the SCO countries in Ufa Sydyk Nurbek Uulu, Amanbek Altybaev, Ruslan Akparaliev;

- Secondary school students No.27, 69 and secondary school of Beshkungei.

On May 14, 2015 for technical college students of the Osh Technical University, in the Osh Regional Children's Library named after T. Miyashev by the SPTL held an event to disseminate knowledge on intellectual property and traditional knowledge. Within the framework of the event, held a quiz, intellectual game, a poster

Round table «Meeting of young inventors with students»

Quizzes, intellectual games, a poster competition to promote knowledge of IP for students

competition "Intellectual Property". Also, a discussion on the theme "Traditions and customs of Kyrgyz people", "The first invention". Participants received certificates, a memo on intellectual property objects, the journal "Intelligence, chygarmachylyk jana Turmush" bibliography "Inventors of the Kyrgyz Republic" and prizes from the library.

- On May 27, 2015 organized the creative anniversary evening "Kyrgyz salttuu bilimi - salttuu muzykanyn өzөgү" in honor of the 50th anniversary of komuzchu, күүchү Kenzhebek Aldayar. The anniversary party was attended by representatives of the Ministry of Culture, Tourism and Information of the Kyrgyz Republic, the music schools and creative intelligentsia.

- On September 29, 2015 in the Library and Information Center of Jalal-Abad State University held an event for the dissemination of knowledge about intellectual property and traditional knowledge for the students of Jalal-Abad colleges and technical schools Culture named after B.Alykulova. Participants of the event presented a presentation on the topic: "National heritage of Kyrgyzstan", also, intellectual property issues were discussed. 110 students took part this event.

During 2015 the Library carried out activities for the production of information publications:

- 2 abstract collection "Machinery and apparatus for drilling", "Development of minerals in mines and quarries";

- 5 bibliographical index "System of IP protection in the Kyrgyz Republic", "Development of integration processes in Kyrgyzstan in the context of globalization", "Bibliography of

published works (1967-2015) honored Economist, Doctor of Economics, Professor Sh. Musakozhoeva and inventors E. Khudaybergenova, B.Toktosunova.

- 12 an overview of the topics on the state of today's economy, environment, external relations, the credit system, oil refining, the agricultural sector in Kyrgyzstan.

Regular e-mailing is refereed collections at the request of SPTL users and relevant ministries and agencies by means of "Kirlibnet". Library users have the opportunity to work with the Library database "IRBIS" system searches the database of patent offices.

XI. The information and publishing activity

In 2015 published 12 numbers of the official bulletin "Intellectualdyk Menchik" which published information about patents granted and registered intellectual property objects.

Monthly published an official bulletin "Intellektualdyk Menchik" CDs containing information on intellectual property, annual report distributed to the patent offices of CIS and foreign countries in the framework of the exchange of information programs, libraries and universities, research institutions of the Kyrgyz Republic, as well as the spread on training workshops and courses Kyrgyzpatent.

Publications of the Kyrgyzpatent

For simplify of access to archival information on inventions, Utility Models, Industrial Designs, Trademarks, Signs, Appellations of Origin, firm names, software, Industrial Design, registered in the State Registry of the Kyrgyz Republic, in 2015, digitized and posted on the Office website official bulletins from 2003 to 2008.

In 2015 issued the International classification of goods and services, Lexical – semantic identifier names of goods and services, International classification of the figurative elements of marks in the state language to simplify the search of patent information in the provision of legal protection of intellectual property objects.

In order to disseminate information on current legislation on IP published 4 collections of normative-legal acts on trademarks, service marks, appellations of origin, selection achievements and traditional knowledge.

In order to facilitate innovative processes in the country, as well as to assist SMEs booklets memo (34) on registration and filing of applications for IP have been developed that are designed for inventors and patent attorneys, students and other stakeholders.

During the year, 2 number of scientific journal "Bulletin of Kyrgyzpatent: Intellectual property and innovation issues" was published. The magazine published articles by renowned scholars and practitioners, specialists in the field of intellectual property, highlights the most topical issues of functioning of the intellectual property system, an analysis of existing in the field of domestic and foreign practice.

In support of creative youth published 5 books of young writers (poets and writers) and 1 almanac "Saamalyk" (authors of the manuscript).

The publication of books by young authors

The publication of books by young authors

In support of the creation published 6 books by the decision of the Board of the SFIP.

On an ongoing basis contains articles and interviews in nationwide newspapers: "The Word of Kyrgyzstan", "Erkin Too", "Evening Bishkek", "Mamlekettik jana munitsipaldyk kyzmat", "Osh janyrygy", "Talas turmushu", "Issyk-Kul kabarlary" "Jalal-Abad үнү", "Tenir Too" (Naryn region), "Batken Tany" on topical issues on IP and innovation.

The staff of Kyrgyzpatent participated in the TV - and radio programs of the Public Chanel, "Morning on the 5” 'EITR" Naryn TV, "Birinchi Radio", "Kyrgyz radio", "Echo of Manas", "Radio Sanzhyra", "Radio Maral" on protection of intellectual property rights, the development of innovation, support for innovation and creativity among young people and students.

Organized a press session on the legal protection of IP and on the activity of the TISC. They took part the heads and specialists of Kyrgyzpatent, and invited journalists. The result of this cooperation was the quantitative and qualitative growth of the materials prepared by journalists on issues related to various aspects of intellectual property.

- On February 27, 2015 a seminar "Improving the quality of registration applications for Inventions, Utility Models and Industrial Designs of the Kyrgyz Republic". The seminar was attended by the patent attorneys, inventors and graduate students metropolitan universities. There were considered the issues on the preparation and filing of applications for Inventions, Utility Models and Industrial Designs.

- On March 24, 2015, in cooperation with the Ministry of Agriculture and Amelioration of the Kyrgyz Republic held a round table on "The Future of Kyrgyzstan through the eyes of young agrarians". The roundtable was attended by young professionals in the field of agriculture and related industries. The problems of the legal protection of new plant varieties and livestock breeds, the current situation in various areas of agriculture of the republic, as well as attracting young scientists breeders in research institutions.

- On April 13, 2015 Kyrgyzpatent jointly with the State Tax Service under the Government of the Kyrgyz Republic, the USAID program «Women's Leadership in the SME" and IFC project on taxation in Central Asia held a regional meeting with women entrepreneurs in the Batken region. The meeting held with the aim of exchanging experience and information on the role and importance of IP, requirements and procedures for the registration of trademarks and their benefits, as well as procedural issues for tax registration.

- In cooperation with the Chamber of Commerce and Industry of the Kyrgyz Republic in Jalal-Abad held a seminar to inform entrepreneurs about the role and value of industrial property. The seminar was attended by businessmen, rights holders, inventors and representatives of the branch TISC in Jalal-Abad. The workshop discussed the legal protection of industrial property owners presentations on the successful development and commercialization.

List of notations:

IP – Intellectual Property;
WIPO – World intellectual Property Organization;
EPO - European Patent Office;
EAPO - The Eurasian Patent Organization ;
CISAC - The International Confederation of Authors and Composers Societies;
EurAsEC – Euro Asian Economic Community;
ECE UN - Economic Commission for Europe United Nations Organizations;

MGSIS - Interstate Council on Intellectual Property Legal Protection;
IPC – International Patent Classification;
ICID – International Classification for Industrial Designs;
NAS KR – National Academy of Science of the Kyrgyz Republic
AO – Appellations of Origin;
PB –Public Broadcasting;
NCEA - National Children's Engineering Academy;
TISC – Technology and Innovation Support Center;
SPTL – State Patent and Technical Library;
SME - small and medium-size enterprises;
MM – Mass media;
IPAS - Industrial Property Automation System;
WIPOScan - Software Package;
SIPO- State Intellectual Property Office of the People's Republic of China;
CoSIS - Copyright Society Information System;
CIS Commonwealth of Independent States;
ECM - Electronic Computing Machine ;
HEI - Higher Education Institution.

*Кыргыз Республикасынын Өкмөтүнө караштуу Интеллектуалдык менчик
жана инновациялар мамлекеттик кызматынын төрагасы
Манас Абдыллабек уулунун редакциясы астында*

*Под редакцией председателя Государственной службы интеллектуальной
собственности и инноваций при Правительстве Кыргызской Республики
Манас Абдыллабек уулу*

*Edited by Manas Abdyllabek uulu
Chairman of the State Service of Intellectual Property and Innovation
under the Government of the Kyrgyz Republic*

Редакциялык коллегия:
Редакционная коллегия:
Editorial board:
Ж. А. Ташиев / J. Tashiev
З. Б. Исабаева / Z. Isabaeva
А. Э. Базаркулов / A. Bazarkulov
С. К. Батырканова / S. Batyrkanova
Н. С. Ильясова / N.Ilyasova
А. А. Кенжебаева / A. Kenjebaeva
Ө. К. Козубаев / O. Kozubaev
Н. Н. Рымбекова / N. Rymbekova
Ы. Т. Турсуналиева / Y.Tursunalieva
Г. Н. Кудайбердиева / G. Kudaiberdieva

Чыгышына жооптуу:
Ответственный за выпуск:
Responsible for release:
Н. Н. Рымбекова / N. Rymbekova

Компьютердик калыпка салган:
Компьютерная верстка:
Computer design by:
Ж. Курмушуева / Zh. Kurmushueva

Котормочулар:
Переводчики:
Translation by:
З. Т. Исакова / Z. Isakova
Ө. А. Калыева / O. Kalyeva
А. Б. Эркебаева / A.Erkebaeva
М. Юлдашева / M. Uldasheva
М. Асанкан кызы / M. Asankan kyzy

Терүүгө берилди
Сдано в набор
Given for printing on
29.03.2016

Өлчөмү
Формат
Format
17x26

Нускасы	кагазда	
Тираж	в бумажном варианте	10
Circulation	paper carrier	
	CD-дисках	
	на CD-дискте	*90*
	CDs	

Xerox Business кагазы
Бумага Xerox Business
Paper Xerox Business

Басууга кол коюлду
Подписано в печать
Signed for printing
15.04.2016

Басма табагынын көлөмү
Уч.-изд. л.
Issue
15.8

Буйрутма
Заказ
Order
№ 667

Кыргыз Республикасынын Өкмөтүнө караштуу Интеллектуалдык менчик жана инновациялар мамлекеттик кызматынын Материалдарды даярдоо жана полиграфия башкармалыгында даярдалып, басылды

Подготовлено и отпечатано в Управлении подготовки материалов и полиграфии Государственной службы интеллектуальной собственности и инноваций при Правительстве Кыргызской Республики

Prepared and published by the Department of Materials Preparation and Printing of the State Service of Intellectual Property and Innovation under the Government of the Kyrgyz Republic

тел.: (996 312) 68-19-13, 62-04-71
Phone: (996 312) 68-19-13, 62-04-71